l'Echo Chazellois

Janvier 2020 / N° 30

LYCÉE DES MONTS DU LYONNAIS
LYCÉE DES MÉTIERS

3ème
CAP
BAC PRO
TSMEL
BTS

INTERNAT

COMMERCE VENTE
GESTION ADMINISTRATION
TRANSPORT LOGISTIQUE
MÉTIERS DE LA MODE

13 MARS 2020
16H > 20H

Journées PORTES OUVERTES

14 MARS 2020
9H > 13H

Lycée professionnel privé sous contrat avec l'État
9 rue de Montbrison
CHAZELLES-SUR-LYON
04 77 52 74 52 - www.lycee-monts-lyonnais.fr

EUREX

EXPERT-COMPTABLE CONSEIL

Vous accompagner dans votre gestion et vos prises de décision pour l'avenir

Création, reprise, transmission d'entreprise
Gestion comptable, fiscale, conseil en gestion
Conseil social et gestion de la paie
Développement d'activité, financement
Conseil en gestion de patrimoine

Contactez notre bureau EUREX :
24 rue St Symphorien
42140 Chazelles-sur-Lyon
Tél : 04 77 54 38 87
www.eurex.fr

Les Photos d'Aurélien

Photographe professionnel diplômé
Particuliers/Professionnels

Fiançailles/EVJF/Mariage, Grossesse/Naissance/Bébé,
Photos de couple/famille, Portrait/Mode, Photo de classe,
Sportif, Publicitaire/Entreprise, Événementiel

Chèque cadeau, Noël, anniversaire, Saint Valentin, ...
Aussi présent sur

Les Photos d'Aurélien

LOCATION BORNE À SELFIE

4 Place Jean Baptiste Galland
42140 Chazelles sur Lyon

06 30 63 60 16

aurelien.pieqay@gmail.com

https://photographe-aurelienpieqay.fr

biocoop

Le Chou Ravi

Magasin BIO

De saison
Local

"Pour un commerce plus équitable"

Rue de l'Egalité
42140 CHAZELLES/LYON
04 77 54 31 87
www.biocoop.fr

Lundi : 14h30-18h30
Mardi au vendredi : 9h-12h30 et 15h-19h
Samedi : 9h-12h30

- **Retour en images** ..... p. 6
- **Action municipale** ..... p. 11
- **Culture / Loisirs** ..... p. 34
- **Intercommunalité** ..... p. 38
- **Economie / Commerce** ..... p. 41
- **Vie Associative** ..... p. 44
- **Agenda** ..... p. 56
- **Tribune** ..... p. 58
- **Infos pratiques** ..... p. 59

L'Écho Chazellois *est publié par la commune de Chazelles-sur-Lyon - 12, rue Armand Bazin 42140 Chazelles-sur-Lyon - Tél. 04 77 54 20 20 - mairie@chazelles-sur-lyon.fr*
Directeur de la publication *Pierre Véricel* | ***Directeur de la rédaction*** *: Ludovic Paduano*
Comité de rédaction *: Laurent Meygret, Frédéric Berthet*
Design graphique *IML Communication - Tél. 04 78 19 16 16* | ***Impression*** *Imprimerie Louis Beyron 3 000 exemplaires* | ***Publicité*** *Imprimerie Louis Beyron - Tél. 04 77 54 21 25*
Crédit photos *: Fotolia / Pexels / Frédéric Berthet / Mairie de Chazelles-sur-Lyon*

Nous remercions vivement l'ensemble de nos annonceurs, ainsi que toutes les personnes qui ont collaboré à la réalisation de ce bulletin municipal.

Édito du Maire

Chères Chazelloises, chers Chazellois,

Comme vous le savez, nous sommes proches des échéances municipales, aussi par souci d'équité et pour respecter la règle en période pré-électorale, cet éditorial sera neutre et informatif. Je m'abstiendrai pour les mêmes raisons d'évoquer l'avenir et les projets de notre commune. Cette information me semble nécessaire pour expliquer la forme et le fond inhabituel de ces quelques lignes.

Chazelles-sur-Lyon, en 2019, a perdu deux de ses serviteurs.

Jean-Paul Auberger, par son engagement de maire, aura marqué de son empreinte notre commune. Nous avons souhaité lui rendre hommage dans l'Echo Chazellois. Je remercie Danielle Viricel, proche de Jean-Paul, qui nous rappelle les valeurs de cet homme investi au service du bien commun.

Pierre Mathieu a créé l'association PHIAAC et grâce à elle, il nous a fait partager sa passion pour l'histoire locale. Homme de conviction, Pierre était inscrit dans le temps présent, impliqué dans la vie locale, porteur de multiples projets avec un enthousiasme communicatif.

La municipalité de Chazelles-sur-Lyon se devait de saluer l'investissement de ces deux personnalités.

Nous retiendrons de l'année 2019, quelques événements qui caractérisent l'attractivité et la qualité de vie à Chazelles-sur-Lyon :

- L'ouverture de l'Espace Marcel Pagnol après plusieurs mois de travaux.

Cet équipement aux multiples facettes embellit notre cœur de ville. Il offre désormais à tous un lieu de vie culturelle à la hauteur des attentes des nombreuses associations qui animent notre cité. Ce sera à n'en pas douter un espace d'échanges, de partages et de convivialité qui fera référence dans notre territoire entre Forez et Lyonnais.

■ L'obtention de l'agrément Maison France Services pour notre projet de Maison de Services au Public.

L'ère du tout numérique, le retrait des services au public de proximité créent des difficultés pour bon nombre d'entre nous. Le label « MFS », c'est la garantie de retrouver la proximité pour faire valoir ses droits ou remplir ses obligations. Ainsi, dès le mois de janvier, à l'Espace Massenet, vous aurez à votre disposition un « couteau suisse » pour vous aider à régler une majorité de problèmes avec le concours de nos nombreux partenaires. N'hésitez pas, cette maison est la vôtre ! Merci à Forez-Est qui portera la charge avec l'Etat de ce service public générateur de proximité retrouvée.

■ L'achat du terrain, par l'Etablissement de Chazelles-sur-Lyon, pour la construction du nouvel hôpital pour lequel le permis de construire est approuvé. L'appel d'offres pour la construction sera lancé début 2020.

2019 s'achève, il me reste à vous présenter au nom du Conseil Municipal, du Conseil Municipal des Enfants et de l'équipe des salariés de la commune, nos vœux pour 2020. Nous vous souhaitons le meilleur, que chaque jour soit à la hauteur de vos espérances pour vous et vos proches. Bonne et heureuse année. Bien à vous.

Pierre VÉRICEL,
Maire et Conseiller Départemental

VŒUX 2020

M. Pierre VÉRICEL,
Maire de Chazelles-sur-Lyon, Conseiller départemental,

le Conseil Municipal, le Conseil Municipal des Enfants et l'ensemble du personnel de la Mairie,

vous invitent
le vendredi 10 janvier 2020 à 19h30 au gymnase Frison-Roche

pour la cérémonie des vœux
suivie d'un cocktail dinatoire.

Nous comptons sur votre présence afin de partager ce moment de convivialité.

HOMMAGE À JEAN-PAUL AUBERGER

Jean-Paul Auberger a été maire de Chazelles-sur-Lyon de 1989 à 1995. Il a marqué son passage dans notre cité par quelques grandes réalisations : construction de la MJC, de l'espace social avec la bibliothèque et la crèche-halte-garderie, la création de la déchetterie, la rénovation du château Blanchard, l'aménagement urbain et la création du syndicat de l'eau et de l'assainissement.

Jean-Paul s'est engagé dans la vie municipale poussé par des personnes et associations qui le connaissaient bien et l'appréciaient. Son objectif a été de travailler pour le bien commun, sans ambition personnelle et sans esprit partisan. Il a œuvré pour le bien de Chazelles-sur-Lyon entouré d'adjoints et de conseillers venus d'horizons différents. Il a marqué son passage localement, en tant que président de l'association des parents d'élèves des écoles publiques et aussi au-delà des frontières dans le cadre du jumelage avec Untergruppenbach. Avec les élus du canton de Chazelles-sur-Lyon, il a travaillé pour la création de la communauté de communes de Forez-en-Lyonnais en janvier 1995, à ce sujet, il a écrit ceci : « il faut que cet esprit d'équipe, cette solidarité, cet engagement, cette abnégation dans la cause commune animent les équipes et les hommes de demain. Loin des luttes partisanes et des intérêts personnels, ils devront dans le canton travailler chaque jour dans le dévouement pour l'avenir de notre cité dans l'intercommunalité et l'ouverture à tous. »

Sa ligne de conduite était celle d'un humanisme clairement revendiqué. Au cours de ces 6 années, il a su ne pas être un chef qui dirige tout seul ; les premières années, il a pu s'appuyer sur son premier adjoint : Guy Meissonnet, malheureusement trop tôt disparu. Il a eu le souci de partager les tâches selon les compétences, dans la confiance avec ses adjoints et collaborateurs, dans l'égalité hommes/femmes.

Nous gardons en mémoire son désintéressement et sa disponibilité pour écouter les uns et les autres, quitte à être en retard aux réunions, c'était devenu légendaire ! Il a fait preuve d'une immense capacité de travail sur les dossiers importants, éventuellement même la nuit, sans doute au détriment de ses patients, de sa vie familiale et de sa santé.

Il reste pour nous, un modèle de dévouement inlassable et d'humanité.

Danielle VIRICEL

Retour en images

ATELIER-MUSÉE DU CHAPEAU

Inauguration de l'exposition « Chapeaux d'excellence – Les Meilleurs Ouvriers de France à l'honneur » en présence d'élus et des meilleurs ouvriers de France modistes exposés, le 11/05/2019 *©Daniel Ulmer.*

CHORALE LES FARLOTS

A l'occasion du repas de la châtaigne, le 24 octobre 2019 à la maison de retraite de St Martin en Haut, la chorale a entonné de nombreuses chansons.

CHAZELLES-SUR-LYON SUR LE GRAND ECRAN

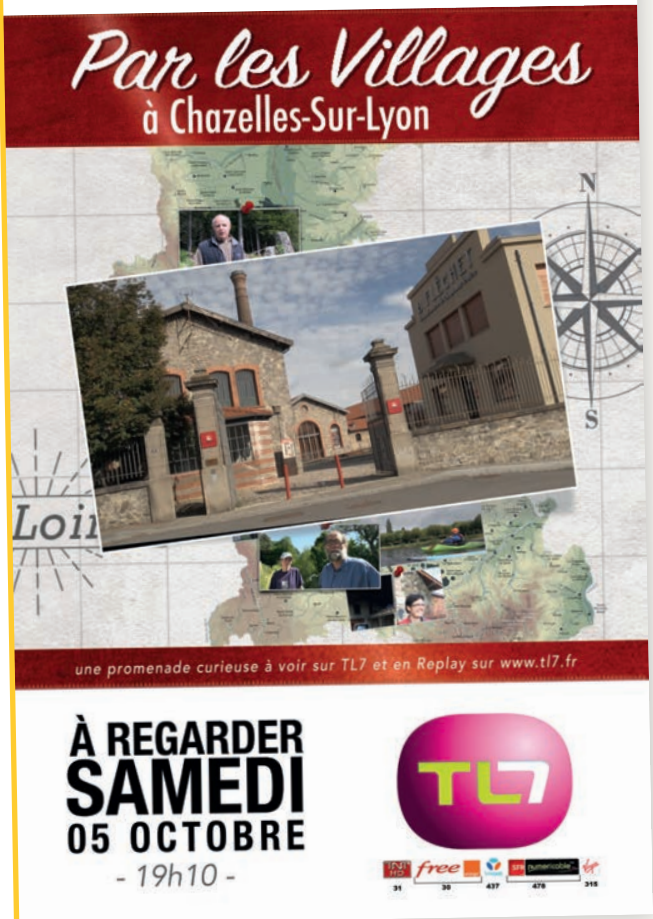

FORUM DES ASSOCIATIONS

Le samedi 7 septembre avait lieu le forum des associations, le lieu idéal pour trouver et échanger autour d'un loisir, pour petits et grands.

En matinée, les nouveaux arrivants sur la commune étaient accueillis lors d'une visite guidée de la ville et le tout s'est terminé autour d'un apéritif.

FÊTE PAROISSIALE

La paroisse a fêté ses 20 ans, samedi 21 septembre, à la salle Bras de Fer de Chazelles-sur-Lyon.

Ce fut une belle journée conviviale sous le soleil : marches, repas partagés, jeux, film sur la vie de Jésus et gâteau d'anniversaire.

La célébration eucharistique en plein air a clôturé cette fête (malgré les 2 ou 3 gouttes de pluie !), messe animée par les jeunes.

En fin de cérémonie, le Père Jean Jacques Thivillier, a envoyé en mission différents groupes de la paroisse.

Départ : Nathalie Gonon a accepté une nouvelle mission auprès du Diocèse à St Etienne. Elle quitte donc ses « fonctions » en qualité de coordinatrice paroissiale de Chazelles-sur-Lyon. Elle est remplacée par Nathalie Séon.

Un grand Merci à elle pour toutes ces années passées dans la commune pour aider, dynamiser et faire vivre la paroisse.

UNRPA

Célébration des anniversaires : 70 ans (2), 75 ans (2), 80 ans (4), 85 ans (3), 90 ans (3).

D'autres animations se déroulent tout au long de l'année, le club ensemble et solidaires UNRPA est ouvert tous les vendredis de 14h à 18h et permet à ses adhérents de pratiquer diverses animations : belote, manille, coinche et jeux de société.

CENTRE SOCIO-CULTUREL L'EQUIPAGE

La Journée nationale des assistantes maternelles : Le 16 novembre, on a célébré les assistantes maternelles, ou plus communément les « nounous » de nos bambins. Elles œuvrent chaque jour pour veiller, prendre soin, et faire grandir nos petits.

A cette occasion, le Centre socio-culturel qui porte un RAM (Relais assistantes maternelles), avait co-organisé avec un groupe d'assistantes maternelles volontaires, une journée d'informations, de partage et d'animations, dans ses locaux.

Retour en images

GRAND PRIX DE PÉTANQUE DE LA VILLE RÉUSSI !

14 ET 15 SEPTEMBRE 2019

Le samedi : un concours officiel complet avec 64 doublettes, gagné par Julian Jacquet.

Le dimanche : un concours doublettes mixtes officiel complet également avec 36 doublettes, gagné par Huguet Anne-Marie et Monteil Laurent contre Isabelle Poulard et Christophe Grataloup finalistes. Un très beau week-end, encore un grand merci à tous ceux qui ont participé à cette belle manifestation, des bénévoles nombreux et motivés.

FAUT QU'ÇA SCÈNE

Deux pièces de théâtre : « Chez Lili et Marcel », création de la saison 2018, pièce conviviale, Saint Patrick et le « Songe d'une nuit d'été », de William Shakespeare adapté à la sauce Faut Qu'Ça Scène, participation au festival de la paysannerie du PHIAAC. La musique et le chant étaient également au rendez-vous.

PHIAAC (PATRIMOINE HISTOIRE INDUSTRIELLE AGRICOLE ARCHITECTURALE DE CHAZELLES-SUR-LYON)

Une trentaine de visiteurs se sont longuement attardés devant les 17 dessins de Pierre Mathieu illustrant les anciens métiers de Chazelles-sur-Lyon lors de l'exposition présentée par PHIAAC le samedi 14 septembre à La Chapellerie

3e Festival Patrimoine et Musique organisé les 19 et 20 octobre : exposition de photos commentées et de matériels, présentations et démonstrations de métiers anciens associés à l'agriculture et conférences.

Au 3e Festival Patrimoine et Musique organisé les 19 et 20 octobre, de la musique et de l'animation théâtrale avec le Groupe Faut qu'çà scène et la participation de la chorale Chant'en cœur et du groupe Les Farlots.

Organisée le 29 octobre, la visite guidée de l'usine ZF à Bouthéon, usine de production spécialisée depuis 30 ans dans la fabrication de boîtes de vitesses pour poids lourds et autocars.

CHARRETIER FRERES
plâtrier peintre
Neuf et Restauration
Ravalement de Façades
Tél. 04 77 54 93 18
Port : 06 08 27 97 92
9bis Rue Vieille - 42140 CHAZELLES-SUR-LYON

ALLARD CONSEIL EXPERTISE
Thibault ALLARD
Expert-Comptable
35, route de Saint-Galmier
42140 CHAZELLES-sur-LYON
E-mail : allard.conseil.expertise@gmail.com
Tél. : 04 77 93 94 55
Fax : 09 61 65 93 61

CHAUFFAGE - PLOMBERIE - ZINGUERIE
depuis 1952 Energies renouvelables
LORNAGE Frères
42140 VIRICELLES
E-mail : sarl.lornage@wanadoo.fr
Tél. 04 77 94 40 75
www.sarl-lornage.fr

NOALLY électricité générale
Climatisation - Aérothermie
Courants forts et faibles
ZI Montalègre - Rue Claude-Brosse
42140 Chazelles-sur-Lyon
Tél. 04 77 54 93 78

TB&M
Sarl Terrasses Bois & Menuiseries
Siège Social : 16, rue Jean Meunier – 42140 CHAZELLES/LYON
Dépôt : ZA de Montfuron – 42140 CHAZELLES/LYON
Contact : Pierre PLANUD
06.52.87.28.19 / 04.77.74.37.34
Mail : terrassesbois.menuiseries@gmail.com

Neuf & rénovation :
- Menuiseries Bois, Alu, PVC
- Terrasse Bois
- Portail, clôture
- Garde-corps
- Store-banne
- Porte de garage
- Volet battant/roulant

Certificat QUALIBAT « RGE »
N° : E140071
TVA à 5.5% - Crédit d'impôt

MAISONS - TOITURES - FACADES - DALLAGES - ...
TRAVAUX DE MACONNERIE
NEUF ET RENOVATION
TRAVAUX D'URGENCE - ISOLATION DE COMBLES
E.U.R.L. Maçonnerie VINCENT
ENTREPRISE QUALIFIEE R.G.E.
RUE CLAUDE BROSSE - Z.A. MONTALEGRE
42140 CHAZELLES SUR LYON
Tél. 04 77 94 26 53 - Portable : 06 83 78 13 28
Mail : cedric_vincent11@bbox.fr
Site internet : http://www.maconnerievincent-42.com

VACHERON Thierry
ACGG
Artisan Carreleur
Mosaïste
12, route de Montbrison - 42140 CHAZELLES-SUR-LYON
06 88 49 04 45 - 04 77 54 37 09
acgg42@yahoo.fr

LE NOUVEL ESPACE MARCEL PAGNOL

plébiscité par les Chazellois

Les Chazellois ont répondu présents pour le week-end d'inauguration du nouvel espace Marcel Pagnol.

Certains sont venus découvrir en simple curieux les nouveaux espaces intérieurs, le nouvel Office de Tourisme et sa salle d'exposition alors que d'autres sont venus assister à la riche programmation proposée par la municipalité et les associations culturelles chazelloises.

Ce succès témoigne de l'intérêt des chazellois et des habitants du territoire pour la culture. Il amène surtout à conduire une réflexion sur une future programmation culturelle avec pour ambition de faire de l'espace Marcel Pagnol un lieu incontournable.

REMERCIEMENTS

La compagnie les Folies d'Agnès,
Juliane Stern et sa compagnie,
la MJC,
Faut qu'ça scène,
le cinéma des Monts du Lyonnais,
L'Office du Tourisme,
les Farlots,
Chant'en Cœur

MÉDIATHÈQUE

C'EST L'HISTOIRE D'UN MONSIEUR AVEC UN CHAPEAU…

Dans les deux salles d'animations de l'hôpital, Françoise, Geneviève, Josette, Marie-France, bénévoles de la médiathèque et Delphine ont partagé leurs histoires de chapeau avec les résidents et les enfants du Centre de loisirs.

Ce rendez-vous annuel et intergénérationnel à l'occasion de la Semaine Bleue est très apprécié des enfants, des résidents et des lectrices de la médiathèque.

Les devinettes chapelières ont aussi amusé petits et grands. Il fallait découvrir les chapeaux de Napoléon, des gardes anglais, d'Annie Cordy et de Geneviève de Fontenay.

LANCEMENT DU CLUB LECTURE

La première rencontre du club lecture a eu lieu en octobre. Nous avons échangé sur les livres que nous avons aimés (romans, polars, bandes dessinées…).

Retrouvez sur le site internet de la médiathèque *https://mediathequechazellessurlyon.opac-x.com/* l'ensemble de ces livres. L'occasion de découvrir de nouveaux auteurs.

Une fois par trimestre, le club lecture se réunira pour partager ses lectures, ses coups de cœur mais également ses déceptions… N'hésitez pas à nous rejoindre pour la prochaine rencontre en janvier 2020. Rendez-vous sur le site internet de la médiathèque pour retrouver les dates des rencontres et toutes les informations nécessaires.

FOCUS SUR LES EFFECTIFS SCOLAIRES

ANNEE 2019-2020

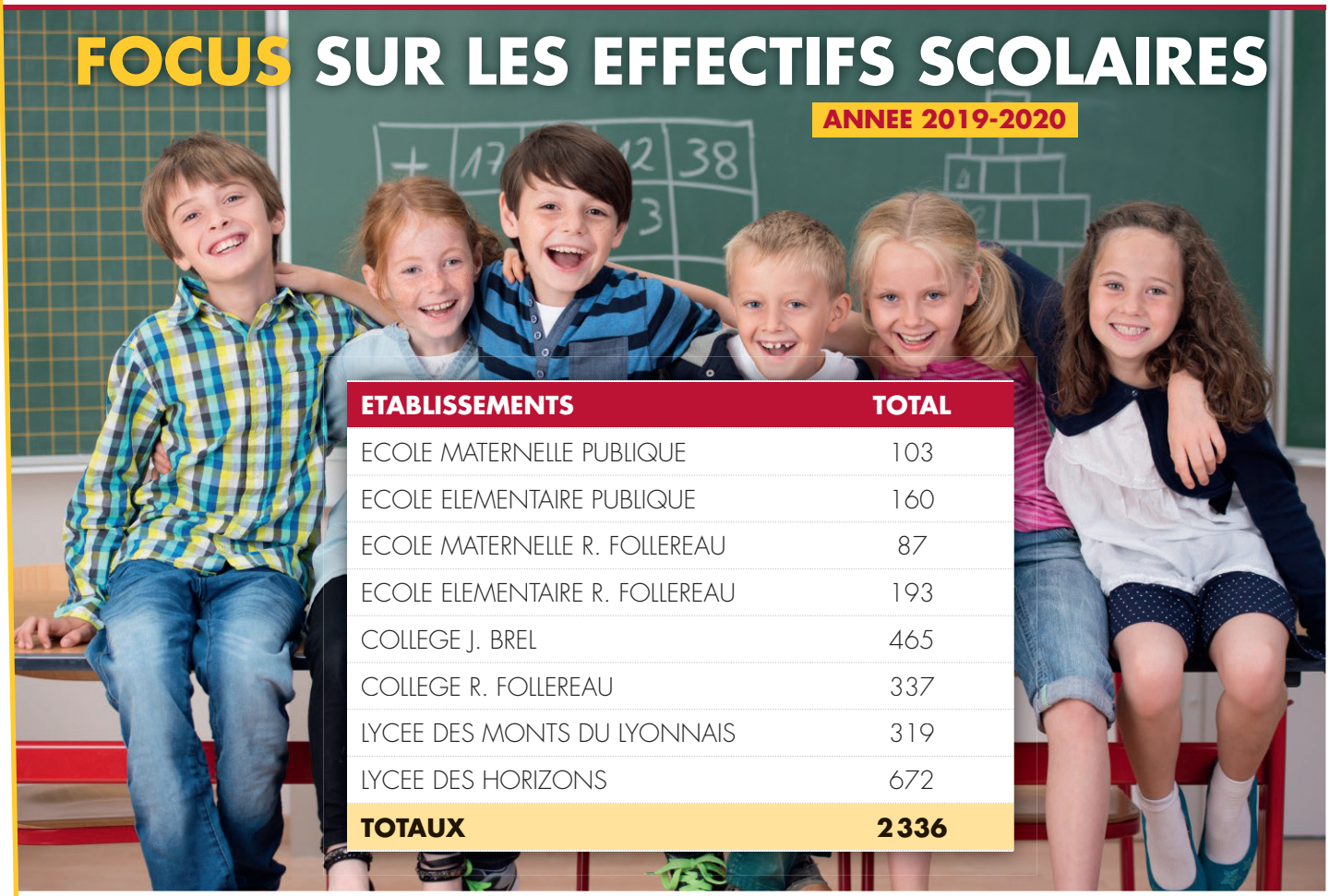

ETABLISSEMENTS	TOTAL
ECOLE MATERNELLE PUBLIQUE	103
ECOLE ELEMENTAIRE PUBLIQUE	160
ECOLE MATERNELLE R. FOLLEREAU	87
ECOLE ELEMENTAIRE R. FOLLEREAU	193
COLLEGE J. BREL	465
COLLEGE R. FOLLEREAU	337
LYCEE DES MONTS DU LYONNAIS	319
LYCEE DES HORIZONS	672
TOTAUX	**2 336**

AGIR POUR LA SÉCURITÉ DANS LES TRANSPORTS SCOLAIRES

La commune comme le conseil départemental sont sensibles à la sécurité des enfants dans les transports scolaires. Le département a organisé sur une demi-journée, auprès des collégiens des classes de 6e, 185 élèves des 2 collèges, une action d'information qui s'est déroulée en 2 temps :

- une séance en salle sur la sécurité avec un support multimédia/vidéo.
- un exercice à l'extérieur avec des conseils et explications puis mise en pratique avec installation dans un car et évacuation rapide et chronométrée.

A l'issue de cette mini formation, les élèves ont reçu différents accessoires dont un gilet jaune qui leur est fortement conseillé de porter.

GROUPE SCOLAIRE LES PETITS CHAPELIERS

TRAVAUX DE RÉNOVATION

Depuis la rentrée, le groupe scolaire « Les Petits Chapeliers » accueille 265 élèves de 2 ans à 11 ans répartis sur 12 classes. Pendant les vacances, la mairie a investi dans des travaux de rénovation pour la cour des classes maternelles. En même temps que les travaux de l'espace Marcel Pagnol, la façade de l'école a été refaite.

LE PLEIN D'ANIMATIONS !

En septembre, les élèves de cycle III ont participé chacun à une rencontre USEP.

En octobre, l'école a participé à la semaine bleue.

Pendant la fête du livre, en novembre, l'association lire-demain a présenté une expo-vente de livres à l'école. Les classes de CP et de CM1-CM2 ont participé à l'animation imprimerie au musée du chapeau.

En décembre, la compagnie In-Time est venue nous présenter son spectacle autour de la danse et de la langue des signes en maternelle. Les élèves de cycle II sont allés voir un spectacle au théâtre des Pénitents à Montbrison.

FACILITER LES ÉCHANGES INTERGÉNÉRATIONNELS

Des élèves de l'école ont participé en octobre à la semaine bleue intergénérationnelle.

- mardi 8 octobre, les élèves des deux classes de CE1 et CE1-CE2, avec des seniors, ont fabriqué avec l'aide des animatrices du centre socio culturel « L'équipage » du dentifrice et de la lessive.
- jeudi 10 octobre, tous les élèves de MS et de GS ont accueilli une vingtaine de grands-parents de l'école pour participer à des jeux de société (lotos, dominos, jeux). Ce temps s'est terminé par un goûter convivial dans la cour de récréation. Ces rencontres intergénérationnelles sont à refaire et doivent perdurer.
- vendredi 11 octobre, la classe de CE2- CM1 est allée visiter le centre de tri de Firminy avec des seniors et le centre socio culturel.

Ces différents moments ont été très appréciés par les enfants, les seniors et les enseignants.

INFOS RENTRÉE SCOLAIRE 2020-2021

Les parents qui choisissent d'instruire leur enfant à domicile doivent informer la mairie et l'inspection académique de leur choix.

Il est rappelé que l'instruction est obligatoire pour les enfants à partir de l'âge de 3 ans.

Pour la rentrée scolaire 2020-2021, doivent être inscrits les enfants nés entre le 1er janvier et le 31 décembre 2017.

ACCUEIL PÉRISCOLAIRE TOUJOURS EN ÉVEIL

pour les enfants de **moins de 6 ans**

PARTIR À LA DÉCOUVERTE DES 5 SENS

Pour la période de septembre à juin, sur les temps d'accueil du matin et du soir, les animatrices des enfants de moins de 6 ans ont élaboré un planning d'activités autour du goût, du toucher, de l'ouïe, de la vue et de l'odorat. Des petits jeux permettent aux enfants de découvrir les différentes textures, saveurs, odeurs, sons et images. Le jeu du kim est décliné dans tous les « sens », pour la plus grande joie des enfants.

UNE PAUSE MÉRIDIENNE ACTIVE

Cette année le programme d'activités de la pause méridienne est très varié. Les enfants vont découvrir la couture, le chant, la création de contes, la fabrication d'animaux avec des éléments de la nature, le cirque, la danse, la relaxation, le jardin, les fleurs en papier, les jeux d'antan, les jeux de société, la chimie et la langue des signes. Les espaces sont également aménagés pour des jeux libres et de détente.

ZOOM SUR UNE ACTIVITÉ : ET SI ON SIGNAIT !

Depuis 5 ans, Carole, animatrice du périscolaire, propose aux enfants une activité autour de la langue des signes. Des chansons sont signées par tous. Des premiers mots sont partagés : papa, maman, on joue, bravo, merci… Cette année, chaque enfant est reparti avec un livret reprenant les chansons et les mots pour que les petits puissent transmettre à leur famille cette nouvelle langue. Ce beau projet permet d'échanger autour de la différence et permet de communiquer autrement avec les plus petits.

UN ACCUEIL PÉRISCOLAIRE
axé sur la nature pour les enfants de **plus de 6 ans**

De septembre à juin, les animatrices des enfants de plus de 6 ans ont élaboré un planning d'animation autour du thème la nature. Les enfants sur les temps d'accueil du matin et du soir vont créer des nichoirs, des pots nature, des moulins à vent, des carillons et des papillons. Ils réaliseront également sur le mois de novembre, des dessins qui seront placés dans les colis de noël offerts aux personnes âgées de Chazelles-sur-Lyon.

Sur la période de septembre à octobre, un groupe de 14 enfants a réalisé des objets pour la décoration des bacs à jardin de l'école. Une inauguration de ce petit coin de nature a été proposée par nos jardiniers en herbe. Ces éléments en couleurs donnent vie à ces espaces un peu moroses en cette période de l'année. Merci à nos artistes !

A partir du mois de Novembre, les seniors du club viendront rejoindre un groupe de 15 enfants pour partager des séances de zen attitude : création d'objets zen (mobiles, galets décorés, jardins japonais, lampions) et des moments de relaxation. C'est un beau projet intergénérationnel que nous propose Béatrice, tous les vendredis midi.

ACTIVITÉS DE LA PAUSE MÉRIDIENNE

Cette année, après le temps de repas, des activités sont proposées pour une durée de 45 minutes environ. Les enfants s'inscrivent selon leurs envies à un atelier qui dure d'une période de vacances scolaires à une autre. Les animatrices ont programmé des activités autour du théâtre, du jardinage, du livre avec la création d'un kamishibai, de la relaxation, du jeu dans tous ses états et d'un défi chocolat. Les enfants peuvent aussi choisir de ne rien faire et de se détendre dans les espaces aménagés à cet effet.

L'équipe périscolaire remercie les nombreuses familles qui, par leurs retours positifs, encouragent et mettent du baume au cœur !

DU BIO, DU LOCAL ET DU VÉGÉTAL DANS LES ASSIETTES DE NOS ENFANTS

L'accueil périscolaire prend également en charge les enfants durant la pause méridienne avec le temps du repas. Depuis le 1er novembre 2019, la loi EGALIM oblige les cantines scolaires à servir un repas végétarien par semaine.

Lors des commissions de l'accueil périscolaire, une réflexion autour des menus en collaboration avec le restaurateur, les parents d'élèves et les élus de la commune a été menée sur l'année scolaire passée. Un menu bio, une fois par semaine était déjà proposé, ainsi que des menus végétariens toutes les 3 semaines. Le cuisinier favorise les circuits courts pour l'achat des denrées destinées à la préparation des repas. Cette nouvelle loi ne fait que renforcer l'action déjà menée par les élus qui se soucient de la qualité des repas servis aux enfants.

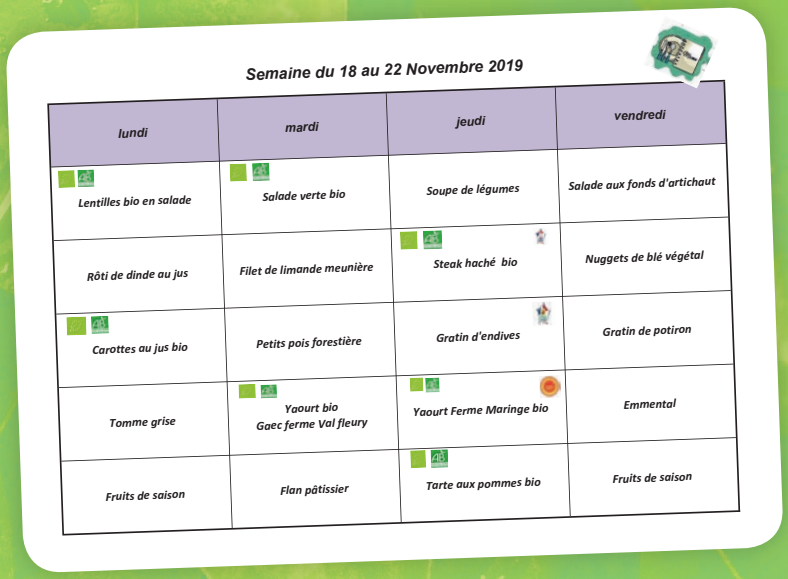

Semaine du 18 au 22 Novembre 2019

lundi	mardi	jeudi	vendredi
Lentilles bio en salade	Salade verte bio	Soupe de légumes	Salade aux fonds d'artichaut
Rôti de dinde au jus	Filet de limande meunière	Steak haché bio	Nuggets de blé végétal
Carottes au jus bio	Petits pois forestière	Gratin d'endives	Gratin de potiron
Tomme grise	Yaourt bio Gaec ferme Val fleury	Yaourt Ferme Maringe bio	Emmental
Fruits de saison	Flan pâtissier	Tarte aux pommes bio	Fruits de saison

RENOUVELLEMENT DU CONSEIL MUNICIPAL DES ENFANTS (CME)

A la rentrée 2019, le Conseil Municipal des Enfants a fêté ses 5 ans d'existence.

Il est composé de 23 enfants chazellois, scolarisés en CM1 et CM2 des 2 écoles de la commune.

C'est un axe important dans le projet éducatif du territoire de Chazelles-sur-Lyon. Le CME permet de rendre acteurs les enfants par une participation active dans la vie citoyenne, de leur donner une place et de réaliser des projets en étant les portes paroles de leurs camarades qui les ont élus.

ÉLECTIONS 2019

Un partenariat avec les enseignants des écoles permet l'organisation des élections dans les mêmes conditions que les adultes. En classe et à la maison, les candidats réalisent une affiche. Ils mènent 15 jours de campagne électorale. Le mardi 8 octobre, jour des élections, la tension des candidats était palpable dans l'attente de l'annonce des résultats.

LES MEMBRES DU CONSEIL MUNICIPAL DES ENFANTS :

- **Les CM1 :** nouveaux élus : BOURRIN Lucas - DEL REY Romane - ECHES Lucas - FEGHOULI Paul - FHLOR Emmanuel - GAIFFE FERRIERE Lilou - GIGANDON Adèle - LAMURE Célia - MIDAVAINE Tristan - MURE Loïs - SUBRIN Alicia - VILSAN Eliza
- **Les CM2 :** 2e année de mandat : CHEVRON Lalie - COTTIER Maïlyne - DURAND Lilie - LAGET Lola - BOURKAIB Emmy - BOUTE Charline - PHILIPPON Romane - CLOT Thomas - DI PALMA Enzo - GUIPET SIMARD Maxence - LAURENT Esteban

Une séance par mois rassemble les jeunes élus, le mardi soir de 16h45 à 18h15. Des projets autour de l'environnement, la solidarité, la citoyenneté, la culture, le sport et les loisirs seront travaillés durant cette nouvelle année de mandat. Les enfants sont accompagnés par une équipe de 7 adultes. Bon travail à ce nouveau conseil.

Le CME participe aux manifestations organisées par la commune :

- Rue aux enfants, rue pour tous
- 11 novembre 2019 : **Lors de la commémoration du 11 novembre, les jeunes du Conseil Municipal Enfants sont venus nombreux pour vénérer les soldats morts pour la France. Il est important que les jeunes générations s'associent à la population pour de tels événements. Nous les en remercions.**
- Inauguration de l'espace Marcel Pagnol

UN NOUVEAU LOTISSEMENT, LE DOMAINE CHANTEPERDRIX

ZAC DES PUPIÈRES

34 maisons doivent être construites dans les prochaines années.

9 parcelles d'une surface allant de 500 à 700 m² vont être commercialisées au cours du 1er trimestre 2020 et la vente se poursuivra jusqu'en 2021.

En ce qui concerne la première tranche de réservation, vous pouvez vous adresser à Madame Barou, Tél. 06 05 12 34 00 ou Laforêt immobilier, Tél. 04 77 94 17 73.

Pour tous renseignements complémentaires, vous pouvez contacter la mairie au 04 77 54 20 20

RAPPEL DES RÈGLES PRINCIPALES D'URBANISME

Si votre dossier est incomplet lors d'un dépôt de permis de construire ou d'une déclaration préalable pour la construction d'un garage, d'un abri de jardin ou de tout autre aménagement, vous devez impérativement répondre au courrier qui vous est adressé par la mairie afin de réceptionner l'arrêté mentionnant l'avis favorable et ainsi pouvoir débuter les travaux.

Si les travaux ont été exécutés avant cet arrêté, la mairie se réserve le droit de faire démolir ou de demander la mise en conformité de ces travaux.

UNE NOUVELLE STATION D'ÉPURATION

en service au printemps 2020

La commune voit augmenter sa population et a encore de nombreux projets, aussi bien pour l'économie que pour l'habitation ou les services.

Comme la station d'épuration de la Gare est déjà surchargée et afin de la délester, il a été décidé de construire une station d'épuration secondaire à Pierres-Charves. Son volume de traitement sera de 1 450 habitants, ce qui permettra d'autoriser les futures constructions : lotissements et d'autres réalisations.

Ce sera une station à deux lits plantés de roseaux. Celle-ci aura un système de traitement dont la particularité du procédé sera d'avoir une aération forcée et ainsi un traitement poussé des eaux usées, notamment de l'azote, en limitant les rejets en nitrates. Cette station aura également la capacité de traiter le phosphore par voie physico-chimique, via l'ajout de chlorure ferrique, afin de permettre une protection optimale du cours d'eau récepteur des eaux traitées : La Gimond, affluent de la Coise.

Cette station représente un coût de 1 000 000 € pour lequel a été obtenue une subvention de 50 % de la part de l'Agence de l'eau LOIRE BRETAGNE. Elle sera mise en service au printemps 2020.

En parallèle, en aval de la zone de loisirs du lycée, est construit un bassin de rétention des eaux pluviales d'une capacité de 4 200 mètres cubes, dimensionné pour réguler le débit du rejet par temps de pluie du secteur Pierres-Charves, et les ruissellements générés par l'urbanisation du secteur du Lycée des Horizons. Cela permettra de lutter efficacement contre les phénomènes d'érosion observés sur le talweg en contrebas et limitera la dégradation du fossé qui descend à la Gimond.

Ce bassin coûtera 300 000 € mais il n'y a aucune aide financière pour cette réalisation.

Georges VINCENT
Président du Syndicat de L'eau et l'assainissement

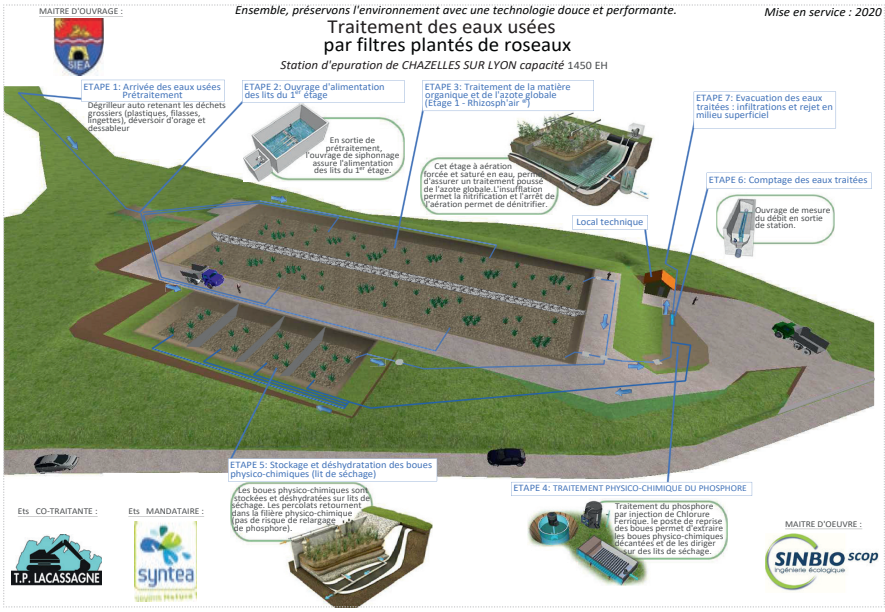

LES MAISONS FLEURIES RÉCOMPENSÉES !

La commission fleurissement s'est réunie le vendredi 22 novembre 2019 afin de remercier les 38 participants au concours des maisons fleuries et également le service des espaces verts pour leur travail. Chaque participant était noté selon des catégories précises :

- aspect général
- disposition de la décoration florale
- quantité, variété et qualité des fleurs
- harmonie des associations et des couleurs
- présentation de la décoration

Une composition florale ainsi qu'un bon d'achat ont été remis aux participants.

Rendez-vous en 2020 pour encore plus d'imagination et de travail !

ESPACE DE LOISIRS POUR TOUS

Depuis plusieurs années, la municipalité s'attache à développer une politique sportive dynamique en cohérence avec les attentes et les besoins des chazellois.

Les objectifs :

- Promouvoir la pratique sportive pour tous.
- Utiliser le sport comme outil d'éducation, de citoyenneté et de lien social.
- Accompagner les associations sportives dans le développement de projets sportifs, de l'éducation par le sport ou la santé.

Dans cette optique, la municipalité s'est engagée dans de nombreux investissements pour moderniser le patrimoine sportif municipal : construction d'un gymnase avec une structure artificielle d'escalade, construction d'un plateau d'évolution, construction de deux courts de tennis, transformation du terrain de football en herbe par un terrain en gazon synthétique.

Nous poursuivons notre action en ce sens avec une idée initiale d'un projet de construction d'un Skate-Parc implanté sur un espace vierge situé à proximité du Gymnase Frison-Roche.

Une large consultation locale auprès de la jeunesse chazelloise ne permettait pas de dégager un réel engouement en rapport avec l'investissement nécessaire. Il était important de ne pas se tromper afin de pouvoir satisfaire le plus grand nombre.

En collaboration avec l'Office Municipal des Sports, un groupe de travail était constitué afin de définir un nouveau projet innovant orienté sur la pratique ludique du sport pour tous.

Il était décidé la création d'un circuit de « footing » de 750 m comportant 30 m de dénivelé agrémenté de :

- 5 appareils de fitness extérieur : rameur, vélo, vélo elliptique, duo porteur pousseur (pour personne à mobilité réduite) et une configuration Out&Fit Gym compacte, à destination de tous, débutants à experts, idéale pour l'entraînement individuel ou par petits groupes,
- 2 tables de tennis de table extérieur,
- 1 pyramide simple de type « araignée »,
- 1 téléphérique basique avec pente nature de type « tyrolienne ».

L'ensemble de l'espace de loisirs est paysagé et aménagé de bancs, poubelles et tables.

Inauguré le 28 septembre 2019, ce nouvel espace convivial permet aux chazellois de venir pratiquer le sport, s'amuser ou simplement flâner en famille. La fréquentation observée ainsi que les premiers retours obtenus sont très positifs.

RAID DES FAMILLES

Depuis plusieurs années, l'Office Municipal des Sports organise la Fête du Sport avec la participation active de l'ensemble des associations sportives de Chazelles-sur-Lyon.

A la recherche de la bonne formule, nous avons décidé pour 2019 de mettre en place un « Raid des familles ». Une mini-compétition familiale (pas de classement officiel) avec au programme, un parcours d'orientation Run and Bike adapté au public ciblé, mais aussi différents ateliers sportifs : fitness, tyrolienne, tennis de table, araignée, escalade, tennis, tir à l'arc, football et handball.

Outre le fait de faire découvrir ou redécouvrir les activités sportives locales proposées par les associations participantes, l'objectif était également de faire connaître et de découvrir le nouvel espace de loisirs.

En famille ou entre amis (par équipe de trois), les participants ont ainsi enchaîné à leur rythme les activités, trouvé un maximum d'indices et solutionné des énigmes afin de résoudre une enquête.

Les témoignages de satisfactions des participants nous amènent à penser que cette manifestation a été une véritable réussite et sera sans doute reconduite en 2020 avec une version encore plus aboutie.

Pierre THOLLY
Président de l'Office Municipal des Sports

LE CCAS a organisé le traditionnel SOLEIL D'AUTOMNE le 12 octobre 2019

Cette année encore, une centaine de chazellois, résidents de l'hôpital local et les personnes âgées domiciliées sur la commune ont participé à une après-midi de rencontres, de détente et de convivialité grâce à la mobilisation de nombreux bénévoles.

L'animation a été assurée par Emma Hysaë qui a présenté son nouveau spectacle « Cabaret Arc en Ciel » suivie d'un petit goûter animé par la chanteuse S'TELE.

Cette animation est particulièrement destinée aux personnes seules.

N'hésitez pas à contacter le Centre Communal d'Actions Sociales (CCAS) si vous souhaitez vous inscrire pour l'animation de l'an prochain ou si vous connaissez des personnes susceptibles d'être intéressées par cette invitation annuelle.

100 ANS, ÇA SE FÊTE !

Le samedi 19 octobre 2019, c'est en présence de plusieurs représentants de l'AIMV, dont Madame LABOURE, Directrice Générale, des membres de sa famille, d'amis, d'élus, que nous avons fêté avec plaisir les 100 ans de Madame MATHIEU Marie-Louise née le 21 août 1919.

Un parcours de vie salué pour l'importance et la durée de son engagement tant dans le domaine médical, social qu'associatif.

Heureuse centième année, Madame Mathieu !

CCAS : APPEL AU BÉNÉVOLAT

Le Centre Communal d'Actions Sociales (CCAS) de Chazelles-sur-Lyon gère depuis de nombreuses années la distribution de denrées alimentaires afin d'aider des personnes en situation de précarité, sur sollicitation des services sociaux.

Cette action régulière mobilise des élus, des représentants d'associations et des particuliers.

Suite à plusieurs départs de bénévoles, nous recherchons des personnes, des hommes en particulier, pouvant se rendre disponibles pour participer à l'organisation de cette action de solidarité.

Pour tout renseignement, contacter le Centre Communal d'Actions Sociales au 04 77 54 20 20

34e Collecte nationale de la Banque Alimentaire de la Loire.

Les jeunes du lycée des Horizons toujours plus solidaires !

COMPRENDRE LE DÉNEIGEMENT

A Chazelles-sur-Lyon, comme dans de nombreuses communes, le déneigement est chaque année au cœur des discussions et des préoccupations des habitants et des élus.

Depuis plusieurs années, les phénomènes météorologiques particulièrement intenses et exceptionnels se font de plus en plus régulièrement. Les 25 cm de neige de fin octobre 2018 en sont témoin.

De ce fait, pour la saison 2019-2020, la commune a fait le choix de renforcer son plan de viabilité hivernale (PVH), cela s'est traduit par de l'investissement en matériel et une réorganisation des interventions.

LE PVH C'EST QUOI ?

Le plan de viabilité hivernale repose sur la mise en œuvre des moyens humains et matériels permettant de maintenir en état de circulation, durant les périodes de neige, givre et verglas, un certain nombre d'axes urbains définis selon les accès, les aléas techniques et climatiques.

Ce plan impose la mobilisation durant la période hivernale d'équipes d'astreinte de mi-novembre à mi-mars. Les interventions sont assurées par les agents du Centre Technique Municipal ainsi que par des entreprises privées, 24h/24h, 7 jours sur 7.

COMMENT LE DÉNEIGEMENT EST-IL ORGANISÉ ?

Afin d'être efficace, le déneigement est organisé en 3 circuits et selon 3 niveaux.

Chaque circuit est défini par un planning d'intervention et le matériel utilisé selon les accessibilités (routes, rues, trottoirs…).

Le premier circuit est constitué des routes principales, des accès à l'hôpital, la gendarmerie et les sapeurs-pompiers, également les écoles et bâtiments publics ainsi que la gare routière. Ils sont traités en priorité dès 4h du matin ou avant si nécessaire.

En parallèle, le circuit piéton est mis en place : il s'agit de tous les trottoirs et accès devant des bâtiments de services publics dégagés de manière manuelle (écoles, mairie, crèches, trésor public…). Le déneigement commence en règle générale entre 5h et 6h du matin.

Le circuit secondaire est composé des routes ordinaires, puis des voies non accessibles aux engins de déneigement.

Les niveaux opérationnels définissent les moyens techniques et humains engagés en fonction du phénomène météo et de son importance :

- Niveau 1 : Neige de faible intensité (-2 cm) et/ou verglas léger
- Niveau 2 : Neige de moyenne intensité (> à 2 cm) et /ou verglas important
- Niveau 3 : Neige de forte intensité (> à 10 cm) et congères

Les moyens techniques :

La commune dispose d'une saleuse et de deux engins qui raclent la neige. Un tractopelle pour les grands axes ainsi qu'un tracteur compact pour les voies non accessibles aux engins.

Les entreprises privées conventionnées disposent quant à elles de 4 lames à neige sur tracteurs dont deux équipés de saleuses.

Enfin, depuis cette année, un accord est passé entre plusieurs sociétés privées pour le dégagement exceptionnel des congères.

DE NOTRE VILLE

QUELQUES INFOS IMPORTANTES :

La durée du déneigement est influencée suivant l'importance des chutes de neige et le moment de la journée. Les opérations seront facilitées la nuit. A l'opposé, il sera plus difficile de déneiger en journée car il faudra tenir compte de la circulation plus dense où les voitures vont ralentir les manœuvres.

Le sel a des effets néfastes sur l'environnement. En effet, il pollue les nappes phréatiques par infiltration, dégrade les végétaux, peut provoquer des intoxications pour les animaux en cas d'absorption.

De plus, le sel de déneigement détériore très rapidement les revêtements des chaussées et trottoirs. Il favorise la création de nids de poule. Il occasionne également une usure prématurée des carrosseries.

Ainsi, le sel doit avoir un usage raisonné. Il ne doit être utilisé que dans des conditions d'absolues nécessités liées à des besoins de sécurité. Après déneigement à la pelle, les cheminements piétonniers sont traités légèrement au sel.

Attention, l'épandage de sel peut provoquer, en cas de baisse de température, la formation d'une couche de glace.

La commune dispose de bacs en de nombreux points sur la commune. Ce sel doit être consommé avec modération pour dégager l'accès à sa propriété et non un domaine privé !

VOUS POUVEZ FACILITER LE TRAVAIL DES ÉQUIPES MUNICIPALES

Les règles administratives prévoient que chacun soit responsable du déneigement de sa propriété et du trottoir devant celle-ci. Le déneigement des voies et domaines privés doit être assuré par les riverains. Il est important de tenir compte des instructions suivantes :

- se déplacer seulement en cas de besoin et avec des équipements appropriés.
- ne pas s'engager sur une voie non déneigée au risque de vous bloquer et de stopper le véhicule.
- laisser la priorité aux engins de salage ; en circulant dans leurs traces vous aurez moins de risques de glisser ou de vous égarer sur le bas-côté.
- si vous disposez d'un garage, rentrez votre voiture ; d'une part, vous n'aurez pas à la déneiger ou à enlever le verglas, d'autre part, vous faciliterez le passage des engins de déneigement.
- ne pas stationner sur la rue, sur les trottoirs ou à l'entrée de votre propriété de façon à faciliter le passage du matériel municipal.
- ne pas déposer de neige provenant d'une entrée privée ou d'un stationnement sur une rue ou trottoir municipal.
- éviter d'entasser la neige dans les caniveaux, cela empêche les écoulements, au moment de la fonte de neige.
- ne pas placer les ordures ou les contenants à ordures à un endroit où ils risquent d'être ensevelis ou endommagés et de gêner les opérations de déneigement.

L'hiver restons courtois ! Les difficultés de déplacement sont les mêmes pour tous, les agents sont à pied d'œuvre dans le froid de longues heures avant votre départ.

Si la neige tombe sur toute la commune au même moment, il n'en est pas de même pour les engins et les hommes qui ne peuvent être partout à la fois.

TOUJOURS PLUS DE PRÉVENTION !

Un 5e défibrillateur vient d'être installé sur la commune de Chazelles-sur-Lyon. Il est situé sur la façade de la mairie. Cet appareil, en libre-service, peut sauver une vie !

D'autres défibrillateurs existent et sont disponibles près de certains lieux publics.

Pour plus d'informations, consultez le site internet de la commune *www.chazelles-sur-lyon.fr* afin de repérer l'ensemble des appareils mis à votre disposition.

LA DÉCHARGE SAUVAGE NETTOYÉE

Depuis plus de 50 ans, des chazellois entreposaient dans leur maison et sur leur chemin de 160 m de long des ferrailles, pneus, bidons, bois etc… et avec le temps c'était devenu une décharge.

Signalé sur le site internet : « *https://sentinellesdelanature.fr* », ce problème a été pris en charge par Tristan RICHARD, juriste de France Nature Environnement Loire qui a pris contact avec la mairie. La résolution du problème n'a pas été si simple et des réunions ont été organisées sur place avec la Police Municipale, l'ONCFS, la représentante légale du propriétaire, la FNE et LIANE. La décharge était si importante qu'il a fallu organiser l'intervention d'une entreprise.

Le propriétaire assumant les frais de la démolition de cette décharge, l'action a été mise en place par son représentant. Une équipe de l'entreprise SAUR a enlevé au moins 220 tonnes de déchets qui sont partis en direction de Saint-Etienne pour être triés. On a pu noter la présence de 1 200 litres de fuel en bidon évitant ainsi la pollution de la rivière Anzieux en contrebas. Le 22 novembre, une rencontre réunissant la Mairie avec deux élus, l'ONCFS, la FNE et LIANE a été organisée pour constater l'enlèvement de toute la partie extérieure de cette décharge.

QUE FAIRE EN CAS DE PANNE SUR LE RÉSEAU ÉLECTRIQUE ET TÉLÉPHONIQUE ?

Nous vous fournissons un guide des démarches à effectuer lorsqu'on a connaissance d'une panne sur le réseau électrique, Orange ou fibre (fil qui pend, coupé, poteau endommagé, etc). Tout le monde est concerné et peut prévenir.

ELECTRICITE : Il faut contacter le 09726750 + n° du département

ORANGE : Il faut se rendre sur le site : *https://dommages-reseaux.orange.fr*

FIBRE : Il faut se rendre sur le site : *www.dommages.thd42exploitation.fr*

La commune n'est pas responsable, ni propriétaire des différents réseaux. Le seul réseau dont la commune est propriétaire et responsable, c'est l'éclairage public.

AGENT D'ENTRETIEN
un métier indispensable !

Durant les vacances scolaires, les agents d'entretien profitent de cette période pour effectuer le nettoyage des locaux de l'école en complémentarité de l'entretien régulier réalisé au quotidien.

Cette période de nettoyage est plus particulièrement dédiée aux travaux un peu plus minutieux comme enlever les chewing-gums des dessous de bureaux, le nettoyage des coups de feutre et bien d'autres tâches.

C'est également le moment du lessivage des murs, du décapage des sols, du nettoyage des vitres et des tableaux.

A la suite de ce travail, la remise en place de tout le matériel est agencée afin de permettre aux enfants de retrouver des locaux propres et ainsi leur faciliter l'évolution dans un environnement agréable.

Dans le même temps, les agents d'entretien effectuent le remplacement de leurs collègues pour les tâches de nettoyage réalisées dans les bâtiments communaux.

Au final, les agents d'entretien œuvrent durant les vacances scolaires pour rendre confortable le quotidien des enfants.

C'est ainsi qu'à travers leurs compétences professionnelles, ces agents prennent plaisir en rendant des locaux propres et accueillants pour le bonheur des grands et des petits.

Ces agents ont des qualités de flexibilité et de disponibilité importantes afin de pouvoir s'adapter au planning de tout le monde, comme par exemple pouvoir préparer et nettoyer des locaux tôt le matin ou tard le soir.

Enfin, notre métier permet de suivre des formations afin d'enrichir nos connaissances sur les nouveaux produits ou encore les méthodes de travail.

Les agents en poste, voir photo, réalisent un travail important au quotidien pour rendre les locaux de la commune plaisants.

Nous recherchons des personnes afin de compléter l'équipe et également de pouvoir remplacer et effectuer des roulements, alors si vous êtes intéressé, n'hésitez pas à envoyer votre CV à la Mairie.

Christine GRANGE
Responsable des agents d'entretien

Chazelles-sur-Lyon accueillera le 61e COMICE DES 4 CANTONS !

Ce sera un comice nouvelle formule, il sera délocalisé sur le stade stabilisé, l'avenue du Plasson et la rue Joseph Gillet.

Les festivités débuteront le samedi 27 juin 2020 à 19h, après un repas convivial préparé par Jean-Yves et son équipe, CLARA DUNKEN nous emmènera faire le tour du monde des cabarets, un spectacle aux mille couleurs à travers les danses et des chants du monde entier au gymnase Pierre Denizot.

Dimanche 28 juin 2020 dès 9h, le concours de vaches laitières, les plus belles vaches Montbéliardes et Prim-Holstein des Monts des Lyonnais viendront s'affronter, vous pourrez assister à la traite toute la journée, un marché de producteurs permettra de goûter aux saveurs de nos campagnes, des expositions commerciales, artisanales et de nombreuses surprises attendent petits et grands.

Des repas seront servis à partir de midi, buvette toute la journée.

Entrée gratuite.

71e GRAND PRIX BOULISTE DE LA CHAPELLERIE

Le Grand Prix aura lieu le weekend du 13 et 14 juin, début des parties le samedi à 13h30 sur la place de la Poterne et au terrain stabilisé.

Les demi-finales se disputeront sur la place de la Poterne le dimanche à partir de 14h.

Ce concours ouvert aux joueurs nationaux hommes et femmes réunit les meilleurs joueurs et joueuses français. Il réunira également les joueurs de 3e et 4e division. Les 4 concours se disputeront en doublette. Le vendredi 12 juin à partir de 18h aura lieu également un gentlemen sur la place de la Poterne.

Tour de France™

107e ÉDITION

27 JUIN - 19 JUILLET 2020

LE TOUR DE FRANCE TRAVERSERA LA COMMUNE !

Le samedi 11 juillet 2020, l'étape du tour de France au départ de Clermont-Ferrand en direction de Lyon passera par Chazelles-sur-Lyon.

Cette journée va rassembler sur la commune les chazellois, passionnés ou non de cyclisme, les touristes et fans de la grande boucle.

ÉTAT CIVIL 2019

47 NAISSANCES
26 FILLES et 21 GARÇONS

MARIAGES 2019

21 mariages ont eu lieu en 2019, tous les mariages célébrés à Chazelles-sur-Lyon ne sont pas indiqués, car certains couples ne souhaitent pas être mentionnés

GOUY Lionel et PONCET Mathilde
le 8 juin 2019

POULARD Anthony et SINTUREL Juliette
le 22 juin 2019

SALGUEIRO Emmanuel et BARTHELEMY Madlyne
le 20 juin 2019

NUNES CATARRO Eric-Manuel et CHEVRON Julie *le 29 juin 2019*

JERONIMO Patrick et ESPASSIEUX Audrey
le 6 juillet 2019

PALERMO Christian et KUNTZ Mélissa
le 13 juillet 2019

MAURIN Luc et UFIMTSEVA Tiatana
le 27 juillet 2019

GUERIN David et GOUTTENOIRE Lydie
le 31 août 2019

BIGAUD Jean-Pierre et AUDOUARD Laurie
le 14 septembre 2019

CONFORT Guillaume et VALLON Laure
le 14 septembre 2019

DÉCÈS 2018

GRANGY Paul Jean Mathieu
le 17 novembre 2018

MAYOUX Jean Marius Henri
le 22 novembre 2018

FORIAT Veuve GRATALOUP Jeannine Denise
le 22 novembre 2018

ROBERT Veuve GRANGE Suzanne Jeannine
le 23 novembre 2018

FAYOLLE Paul Marie Albert
le 20 novembre 2018

FULCHERON Camille Claude Pierre
le 6 décembre 2018

KWIATEK Epouse SUCHAIL Marie-Thérèse
le 11 décembre 2018

CHAMPIER Veuve GUILLARME Marie Antoinette
le 19 décembre 2018

DUMON Jean Antoine *le 27 décembre 2018*

JOASSARD Epouse GAULIN Marinette Jeannine
le 25 décembre 2018

GAULIN Eugène Joseph *le 30 décembre 2018*

DÉCÈS 2019

CHAVAGNEUX Jean Marie Joseph
le 8 janvier 2019

JOANNET Veuve CHAUVE Marie Philomène
le 14 janvier 2019

FAUGIER Nathalie Marie-Paule
le 7 janvier 2019

LORNAGE Veuve OLIVIER Marie Madeleine Pierrette *le 21 janvier 2019*

PROTIÈRE Jean Claude Marie
le 30 janvier 2019

BRINJEAN Jean Francis Philippe
le 30 janvier 2019

BAYON Maurice Alphonse Aimé
le 5 février 2019

PILOTTO Veuve PINTUS Amalia
le 4 février 2019

RIVOIRE Veuve CHAIZE Marie Antoinette
le 25 février 2019

CHANAVAT Epouse GOUTTENOIRE Jeanne Louise *le 9 mars 2019*

ROUSSET Epouse PALMIER Simone Jeanine Antoinette *le 15 mars 2019*

FOURNEL Veuve VIVIER Résinette Marguerite
le 25 mars 2019

CHANAVAT Antoine Marie Joseph
le 26 mars 2019

BATAILLON Pierre Marie Joseph
le 2 avril 2019

CHANAVAT Epouse BLANCHARD Marie Thérèse
le 9 avril 2019

GOUTTENOIRE Jean Michel *le 25 avril 2019*

THOLLOT Robert Marie *le 2 mai 2019*

CRISPI Jean Ferdinand Ernest *le 4 mai 2019*

COMMARMOND André Marius Antoine
le 11 mai 2019

RECORBERT Bernard Louis Marie
le 22 mai 2019

DUCROIX Marcel Jean François *le 21 mai 2019*

CROZET Fernand Jean Maurice *le 26 mai 2019*

BERTHET Epouse DUPUY Jeanne Antoinette
le 24 mai 2019

MONTARD Henri Marcel *le 11 juin 2019*

CADEZ Roger Victor *le 10 juin 2019*

TISSOT Epouse CROZIER Marie-Thérèse Cyprienne *le 19 juin 2019*

MORETTON Marie Louise *le 19 juin 2019*

VIAL André Antoine *le 3 juillet 2019*

CHARRETIER Yvette Odile Christianne
le 12 juillet 2019

GARDE Epouse BRUYÈRE Louise Claudette Bénédicte *le 16 juillet 2019*

NÉEL Joseph Marie Louis *le 28 juillet 2019*

MALMENAIDE Epouse GRANGE Pascale Marie Andrée Jeanne
le 1er août 2019

VENET Veuve VILLEMAGNE Perrine Antoinette
le 7 août 2019

GOURGAUD Veuve MUNOZ Maria Eugénie
le 8 août 2019

DUMAS Louis Marius
le 10 août 2019

BLANCHON Veuve FAYOLLE Josette Lucie
le 22 août 2019

MORENO Henri Benoit *le 31 août 2019*

TROUILLEUX Veuve COUR Marcelle Marie
le 31 août 2019

LUNIER François Louis Jean
le 10 septembre 2019

MUCHEMBLED Veuve DESHAYES Huguette
le 14 septembre 2019

BONNARD Paul Henri *le 23 septembre 2019*

GARRIDO Veuve VIRICEL Angèle Louise
le 10 octobre 2019

PASSOT Veuve BLANCHARD Madeleine Claudette *le 18 octobre 2019*

BESSON Marie Louise *le 11 octobre 2019*

PERILLON Epouse BERTHET Marie Josèphe Jacqueline Augusta *le 20 octobre 2019*

MEILLAND Veuve CIBERT Marthe Madeleine
le 20 octobre 2019

LARUE Epouse PONCET Juliette Paulette
le 10 novembre 2019

GUILLARME Georges Pierre Marius
le 22 novembre 2019

GORD Zéphérine Claudia veuve BRUYÈRE
le 22 novembre 2019

MATHIEU Pierre Marie *le 24 novembre 2019*

erecap
EXPERTISE COMPTABLE

EXPERTISE
RÉVISION,
CONSEILS,
AUDIT &
PARTENAIRES

37, Allée de Montalègre
42140 CHAZELLES-SUR-LYON

Tél. : 04 77 54 22 11 - Fax : 04 77 54 21 50

contact@erecap.fr - www.erecap.fr

Franck MONTSERRET et son équipe vous accueillent du lundi au vendredi de 8 h à 18 h.

JARVIS
SECURITE

Alarme - Vidéosurveillance - Canon à Brouillard

JARVIS
Votre sécurité
est plus qu'un service

04 28 04 06 90 / 06 50 23 41 46

contact@jarvis-securite.fr CHAZELLES SUR LYON

3e ÉDITION DE LA FÊTE DU LIVRE

RETOUR SUR LA JOURNÉE PHARE

A nouveau, le samedi 16 novembre, le site de la Chapellerie s'est transformé en une grande librairie. Cet événement porté par une dizaine de structures a l'ambition de mettre le livre à l'honneur et de proposer un programme diversifié s'adressant à tous les publics, des plus petits aux plus grands.

Une soixantaine d'auteurs adultes, ados et jeunesse étaient présents pour présenter leurs ouvrages au public nombreux. Trois Coups de Chapeau ont été remis aux auteurs choisis par les comités de lecteurs volontaires. Pour la catégorie adulte, le prix a été remis à André Bucher pour son livre « Un court instant de grâce », Julianne Viricel remporte le prix ado avec son ouvrage « Marina Oswell » tandis que les enfants ont choisi le livre « Enzo ou le pouvoir des oiseaux » de Marie Garnier.

Parmi les auteurs, les enfants n'ont pas pu passer à côté des deux mascottes Loup et Louve qui se sont promenées toute la journée sur le site, de câlins en photos, nos deux compères loups ont aussi pris le temps de dédicacer d'une patte leur livre.

En marge de ces rencontres, des animations ont aussi été proposées tout au long de la journée.

ATELIER IMPRIMERIE

Les enfants ont pu voyager dans le temps grâce à l'atelier imprimerie. Dès le vendredi, les élèves des écoles Raoul Follereau et des Petits Chapeliers de Chazelles-sur-Lyon ont pu s'exercer à l'écriture à la plume « sergent major » des écoliers d'antan et à la « frappe » à la machine à écrire mécanique.

Ils se sont appliqués, ils ont « tiré la langue », ils ont été très surpris de ne pas pouvoir corriger une erreur… ils ont pu mesurer le progrès qu'apportent le stylo et l'ordinateur.

Puis ils sont devenus des apprentis imprimeurs sur presse en bois, type GUTENBERG, faisant un bond de plus de 500 ans en arrière, au temps de son invention (1 450).

Les élèves ont été ravis de réaliser une impression à l'encre :

- Composition typographique avec différents caractères en bois,
- Encrage de la composition
- Impression à la presse

Ils ont pu emporter leur affiche pour leur classe dont le thème avait été préparé en amont avec leur professeur des écoles.

Cet atelier « Apprentis Imprimeurs » s'est poursuivi le samedi pour les enfants intéressés.

UNE AUTRE FAÇON DE RACONTER DES HISTOIRES…

La médiathèque a proposé un conte numérique. A l'aide d'une tablette, d'un écran et bien sûr d'histoires, les enfants participent à l'animation. Chaque histoire est entrecoupée de petits jeux avec les personnages sortis du livre.

L'objectif est de découvrir une autre façon de lire des histoires plus ludiques et interactives.

Un premier temps a été consacré au thème de la ferme avec les enfants de 3 à 6 ans, puis aux sorcières avec les enfants de 6 à 9 ans.

Un espace lecture organisé par les bibliothécaires du territoire permettait aux enfants de s'installer, de bouquiner ou encore d'écouter les mélodies du Cap Vert dans la Cabane des Comptines Vagabondes de Jessy Ragey et Adrien Vernay.

ESCAPE GAME

Nadège Loxol proposait tout au long de la journée un escape game sur le thème des *Chapeliers de Rodolphe*. Vous pouviez déambuler menottes au poignet sur le site de la Chapellerie à la recherche d'énigmes à résoudre, de codes à trouver… tout en apprenant plus sur cette partie de l'histoire chère au cœur des chazellois.

RESSOURCERIE ET ATELIER UPCYCLING

La Ressourcerie des Monts du lyonnais a assuré une vente de livres d'occasion et a proposé un atelier Upcycling.

Donnez une seconde vie aux livres, aux objets tout en créant des décorations originales et au goût du jour, voilà une belle façon de valoriser nos vieux objets.

VOUS AVEZ L'ÂME D'UN POÈTE…

Patrick Dubost, écrivain et poète a animé un atelier d'écriture poétique dont les résultats ont été présentés par les participants en début du spectacle Début du monde joué par Patrick Dubost et Gwenaël le Bolluec devant un auditorium plein.

L'après-midi, dans l'entrée de l'Atelier-Musée du chapeau une drôle d'installation se met en place : le Poèmaton. Conçu comme la cabine d'un photomaton, il était possible d'entendre des poèmes que des comédiens vous chuchotent à l'oreille. Quelques mots rien que pour soi que l'on savoure derrière le rideau, à la sortie on repart avec le poème que l'on vient de nous lire.

La Fête du Livre, c'est plusieurs structures organisatrices mais aussi de nombreux bénévoles qui font de cette journée une réussite. A dans 2 ans pour une nouvelle édition !

Les entreprises suivantes sont remerciées pour leur soutien financier à la Fête du Livre : HEXAMETAL - ELS LOGISTIQUE - LACASSAGNE TP - NOROMA DISTRIBUTION - GARAGE DU CENTRE - BROSSE SAS - SALAISONS DE LA BRECHE - PONCHON IMPORTS SARL - BISSARDON MENUISERIE

© Céline Thizy

Matières ateliers enfants

© Daniel Ulmer

Un vieux carnet, une suite d'énigmes

ATELIER-MUSÉE DU CHAPEAU

ACTUALITÉ : « SORTEZ DES CLICHÉS ! »

LE PATRIMOINE CULTUREL IMMATÉRIEL VU PAR LES MUSÉES DE SOCIÉTÉ

Exposition de photographies du 7 décembre 2019 au 16 février 2020

L'Atelier-Musée du Chapeau présente une nouvelle exposition sur le patrimoine culturel immatériel, en lien avec la Fédération des écomusées et des musées de société, dont il fait partie.

Traditions orales, chants, danses, fêtes, rituels, savoir-faire… Ces pratiques combinant connaissances et outils matériels, héritées du passé mais encore bien vivantes, constituent ce que l'Unesco appelle le patrimoine culturel immatériel. Les photographes Jean-Christophe Bardot et Olivier Pasquiers ont travaillé simultanément sur les mêmes sujets. C'est ainsi l'expression d'un regard photographique sur des pratiques vivantes avec tout ce que cela comporte de partis-pris et de subjectivité. L'Atelier-Musée du Chapeau a fait le choix de sélectionner trois thèmes en lien avec le couvre-chef et/ou le costume : le carnaval de Dunkerque, la fête de la corporation des tisserands à Charlieu et la fête du dieu Ganesh à Paris.

© Jean-Christophe Bardot

Le carnaval de Dunkerque « Lundi, la bande de la Citadelle » Dunkerque, Nord, mars 2011

© Olivier Pasquiers

La fête de la corporation des tisserands à Charlieu « Les porteurs de Notre-Dame » Charlieu, Loire, 11 septembre 2011

NOUVELLE COLLECTION DE CHAPEAUX AUTOMNE/HIVER 2019-2020 :

« JE TE K(O)IFFE »

Isabelle Grange, chapelière-modiste de l'Atelier-Musée, vient de lancer sa nouvelle collection de chapeaux automne-hiver 2019-2020 sur le thème des coiffes ethniques. 50 couvre-chefs ont été conçus et réalisés en feutre de poil, dans la tradition chazelloise. Les chapeaux sont en vente à la boutique de l'Atelier-Musée.

La collection automne-hiver 2019-2020 avec plus de 50 coiffes, a été construite en écho à l'exposition « Le monde en tête, la donation Antoine de Galbert », visible au Musée des Confluences à Lyon (jusqu'au 15 mars 2020). Jeu de mot entre « Je te kiffe » et « Je te coiffe », l'intitulé de la collection est un cri du cœur d'Isabelle Grange, pour les coiffes ethniques du collectionneur Antoine de Galbert. Elle s'est ainsi réappropriée des thèmes qui jalonnent l'exposition pour imaginer et réaliser des chapeaux de prêt-à-porter. Quelques-uns de ces thèmes universels sont : le cheveu, la protection, la plume, les perles, l'esprit guerrier, le rituel, le spectacle, la séduction, le mariage… À mi-chemin entre ethnologie, artisanat et art contemporain, cette collection est le fruit d'un regard d'une créatrice d'aujourd'hui s'inspirant de civilisations du monde entier.

© Daniel Ulmer

« Bibi Epi » : petite calotte plate en feutre ras bleu cobalt ornée sur le dessus de deux torsades entrelacées, réalisées dans une lanière de feutre bleu cobalt et parme

© Daniel Ulmer

« Capeline résille », en feutre ras noir, garnie d'une dentelle écrue, au carreau. Bord coupé franc et surpiqué.

© Daniel Ulmer

« Stéphanie, Frange courte », en feutre ras rouge vermillon. La calotte mascottée est ceinturée d'un ruban à franges Julien FAURE. Bord replié.

© Daniel Ulmer

« Captura », chapeau Stéphanie, en feutre flamand impression jaguar, bords en feutre taupé bleu marine.

© Daniel Ulmer

Toque aviatrice, feutre ras nuance cherry, et toque boudoir « l'Aviatrice » en feutre ras noir, sur laquelle repose une corolle de sept triangles en feutre ras rose poudré.

FÊTE TON ANNIVERSAIRE AU MUSÉE !

Invite tes copains pour un après-midi festif. Au programme : atelier, essayage de chapeaux et goûter.

© Daniel Ulmer

LES ENTREPRISES DU TERRITOIRE À L'HONNEUR

Le 26 septembre 2019, à la Chapellerie, s'est déroulée la deuxième édition des « Lauréats de l'Éco », manifestation organisée par le pôle Développement territorial de Forez-Est, permettant de mettre à l'honneur les entreprises du territoire.

Ainsi, 17 trophées ont été remis devant une assemblée d'une soixantaine de personnes représentant les clubs d'entreprise, les partenaires institutionnels, les entreprises et les élus locaux.

Au niveau de Chazelles-sur-lyon, la boulangerie « Le pain du petit Fanou » a reçu un trophée initiative Loire et l'entreprise de maçonnerie Brosse s'est vu décerner le trophée des responsabilités sociales des entreprises.

NOUVELLE ADRESSE POUR L'OFFICE DE TOURISME

L'OFFICE DE TOURISME A DÉMÉNAGÉ LE 18 NOVEMBRE 2019.

Dorénavant, toute l'équipe vous accueille au 2 rue Emile Rivoire sur le même créneau horaire : Le lundi de 14h à 18h - Du mardi au vendredi de 9h à 12h et de 14h à 18h - Le samedi de 9h à 12h

Contact :
Tél. 04 77 54 98 86 - contact@forez-est.com
http://www.forez-est.com

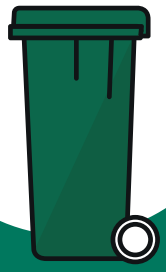

COLLECTE 2020
DES ORDURES MÉNAGÈRES RÉSIDUELLES

FOREZ_EST communauté de communes

CONTACT SERVICE DÉCHETS
› 04 77 28 29 38
www.forez-est.fr

CHAZELLES-SUR-LYON

secteur jaune et › **LUNDI et JEUDI** toutes les semaines

secteur rouge et › **JEUDI** toutes les semaines

secteur bleu et › **LUNDI** tous les 15 jours semaines **PAIRES**

06/01	20/01	03/02	17/02	02/03	16/03	30/03	13/04*	27/04
11/05	25/05	08/06	22/06	06/07	20/07	03/08	17/08	31/08
14/09	28/09	12/10	26/10	09/11	23/11	07/12	21/12	

* jour férié travaillé

ATTENTION : Tous les jours fériés sont travaillés.

COLLECTE Sortir les bacs couvercles fermés la veille au soir du jour de collecte et les rentrer au plus tôt après le ramassage (au plus tard le soir même).
Attention les sacs en vrac ne sont pas collectés.

LES 5 DÉCHÈTERIES DE FOREZ-EST
SONT À VOTRE DISPOSITION

- CHAZELLES-SUR-LYON | **04 77 54 35 40**
- ÉPERCIEUX-SAINT-PAUL | **04 77 28 20 52**
- FEURS | **04 77 26 51 92**
- MONTROND-LES-BAINS | **04 77 94 52 69**
- PANISSIÈRES | **04 77 28 11 78**
  Panissières fermée tous les matins sauf les vendredis et samedis

Horaires d'ouverture (fermées les jours fériés) :

DU 1ER OCTOBRE AU 31 MARS
Lundi › 14h-17h
Du mardi au samedi › 9h-12h I 14h-17h

DU 1ER AVRIL AU 30 SEPTEMBRE
Lundi 14h-18h30
Du mardi au samedi › 9h-12h I 14h-18h30

FERMETURES EXCEPTIONNELLES LE 13/07, LES 24 ET 31/12 APRÈS MIDI

ALERTE **CANICULE**

La Communauté de Communes de Forez Est protège ses agents et les usagers des déchèteries en mettant en place des horaires adaptés durant les périodes de canicule.
A chaque alerte de niveau ORANGE déclenchée par météo France, les horaires des déchèteries seront modifiés.

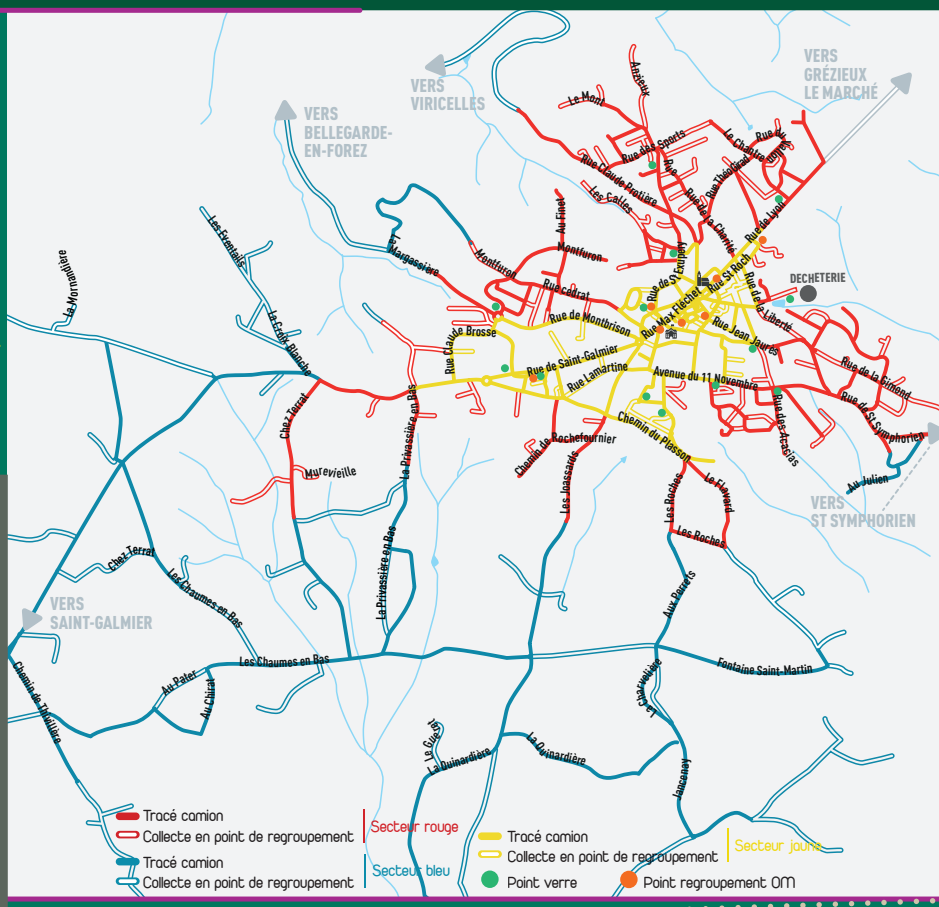

UN NOUVEAU GUIDE DE RANDONNÉES SUR FOREZ-EST

L'office de tourisme Forez-Est lance son premier guide de randonnées. Intitulé « Randonnez en Forez-Est », il comporte 60 circuits sur les 42 communes du territoire. Lancé le vendredi 18 octobre à Sainte-Colombe-sur-Gand, il est désormais disponible dans les bureaux d'information touristique de Forez-Est.

Du public familial aux randonneurs chevronnés, ce guide s'adresse à tous. Une large offre de circuits sur un territoire propice à la randonnée.

1 500 kilomètres de chemins balisés sur **60** sentiers

De 300 à 1 000 mètres d'altitude, le territoire Forez-Est s'étend de la plaine du Forez traversée par le fleuve Loire à l'ouest, jusqu'aux monts du Lyonnais à l'est ; de la station thermale de Montrond-les-Bains, au sud, jusqu'au mont Boussuivre à Violay et sa célèbre Tour Matagrin, au nord. C'est sur ce territoire que pas moins de 1 500 km de sentiers sont répertoriés, constituant un espace privilégié pour la randonnée, qu'elle soit à pied, en vélo ou à cheval. De vallons en collines, de sous-bois en prairies, de ruisseaux en rivières, Forez-Est offre des alternatives variées qui s'adressent à un public large.

FOREZ-EST tourisme
Terre de randonnée
rando-forez-est.com

France Services
Proche de vous au quotidien

DE NOUVEAUX SERVICES À CHAZELLES-SUR-LYON !

Dès le 6 janvier, vous pourrez vous rendre dans la Maison France Services de la commune. Cette structure portée par la Communauté de Communes de Forez-Est a pour but de proposer aux usagers une offre de service public complète. Ainsi, des informations concernant vos dossiers CAF, Pôle Emploi, CARSAT, Sécurité Sociale, MSA ainsi que différents services de l'Etat seront disponibles. Les deux agents d'accueil seront là pour vous accompagner dans la réalisation de vos démarches administratives. Ce nouveau lieu sera composé d'un espace numérique avec des ordinateurs en libre-accès. En complément de ce service public, des formations sur inscription concernant les bases de l'informatique seront proposées gratuitement aux usagers qui le souhaitent.

Pour plus de renseignements, vous pouvez contacter la Maison France Services 3 rue Massenet Chazelles-sur-Lyon au 04 77 94 55 70 ou bien à l'adresse mail suivante : mfs.chazelles@forez-est.fr

Économie / Commerce

DES PROFESSIONNELS PRIMÉS !

Chazelles-sur-Lyon à l'honneur lors du concours des produits fermiers innovants qui s'est déroulé lors de la fête de la fourme de Montbrison, le dimanche 6 octobre 2019. Bravo à Jérémy Dumon primé pour la deuxième fois en 3 ans ! Et félicitations à Sylvain Roux, remarquable président du jury. Au passage, le canton de Feurs truste 4 prix, nos agriculteurs ont du talent !

Le chef étoilé du restaurant Château Blanchard Sylvain Roux, président du jury cette année, a attribué la mention spéciale au 2e prix, Zebra'vache. Ce fromage au lait cru entier de vache avec deux zébrures au charbon végétal, affiné 4 à 6 semaines, est une création de Jérémy Dumon (Ferme des Pins à Chazelles-sur-Lyon).

© Département de la Loire - Frédéric Chambert

RESSOURCERIE

NOUVEAU A CHAZELLES-SUR-LYON !

L'ANCIEN MUSÉE DU CHAPEAU S'EST RECONVERTI ET EST DEVENU UN ESPACE INÉDIT « L'ARRIÈRE-BOUTIQUE » !

La Ressourcerie et le Lycée des Monts du Lyonnais, dont les locaux sont voisins, ont signé une convention de partenariat et ont ainsi ouvert une boutique partagée le 15 novembre 2019.

Ce magasin n'aurait pu voir le jour sans le concours de la Mairie de Chazelles-sur-Lyon qui a accepté de mettre à la disposition de la Ressourcerie le très beau bâtiment servant d'accueil à l'ancien Musée du chapeau.

Il s'agit d'un concept store innovant qui permet à la Ressourcerie de se développer en offrant un espace de vente totalement différent de l'existant tout en permettant à ses salariés en insertion et aux élèves du Lycée Professionnel de mutualiser leurs savoir faire. Ces derniers sont donc les bénéficiaires prioritaires de ce partenariat.

Cette boutique partagée offre un cadre dynamique de formation professionnelle. Le principal objectif étant de créer des situations concrètes de travail pour donner du sens aux apprentissages et faciliter l'acquisition de compétences liées aux filières concernées (métiers du commerce et de la vente, de la gestion administration). Les deux partenaires souhaitent ainsi mettre en œuvre une pédagogie active, motivante, participative et innovante pour « apprendre en faisant » et acquérir un automatisme dans les habiletés professionnelles.

L'idée est également de valoriser et travailler l'estime de soi par une meilleure reconnaissance du travail accompli.

A partir d'approches différentes et tout en ne visant pas les mêmes publics, la Ressourcerie et le Lycée des Monts du Lyonnais ont la volonté commune de favoriser l'insertion professionnelle. D'autres valeurs, telles qu'appréhender l'avenir dans une logique de développement durable, sont aussi partagées.

Que trouve-t-on dans cette nouvelle boutique ?

De très beaux meubles aérogommés et relookés, des objets d'exceptions, des créations originales, des produits vintage etc… Dans ces meubles, des produits du terroir en provenance de fournisseurs du Rhône, de la Loire et de la Haute Loire (jus de fruits, miel confitures, sels aromatisés, biscuits, pâtes à tartiner, terrines…).

Tout est local !

Les lycéens et les équipes pédagogiques travaillent sur ce projet depuis plus d'un an : réflexion sur le concept, étude de marché (enquête auprès des habitants de Chazelles-sur-Lyon), contacts fournisseurs, commande et réception des produits, etc…

Les salariés en insertion de la Ressourcerie travaillent sur le mobilier aérogommé, et cela donne de très beaux résultats ! Ces spécialistes du bois valorisent des meubles de qualité avec une technique très pointue permettant de redonner une seconde jeunesse aux objets.

N'hésitez pas à venir découvrir cette boutique partagée, vous serez accueillis et conseillés par un salarié de la Ressourcerie et les élèves eux-mêmes !

La boutique est ouverte tous les mardis de 9h à 12h, les vendredis de 9h à 12h et de 15h à 18h et les samedis de 9h à 12h dans l'ancien espace du musée du chapeau (cour du Lycée).

NOUVEAUX COMMERCES À DÉCOUVRIR OU REDÉCOUVRIR !

BIOCOOP

Le nouveau magasin dispose d'une plus grande surface afin de vous faire bénéficier d'un espace coopératif spécialisé en produits locaux et Bio, d'un rayon fromage et produits frais étendu, d'un rayon produits en vrac, des conseils pour fabriquer des produits Bio, des contenants réutilisables afin de limiter les déchets et également un tout nouveau parking pour faciliter l'accès.

Le magasin est désormais ouvert le lundi jusqu'à 19h et vous pourrez suivre l'actualité sur notre page Facebook et sur le site internet.

LES GOURMAN'DISES

Une nouvelle devanture inspirée des usines chapelières qui invite à découvrir les gourmandises des frères Chambon.

Pâtissier, chocolatier et glacier, n'attendez plus pour découvrir toutes les saveurs et spécialités dont le chapeau en chocolat garni de mendiant !

UN FINIT'IF & INSTANT B

Nouvelle adresse pour cet institut de beauté et salon de coiffure, un espace plus grand et lumineux vous accueille afin de concilier bien-être et détente agrémenté de conseils pour votre beauté au quotidien !

Karen et Clémentine vous proposent de nombreux services dont coiffure et soins esthétiques pour toute la famille, onglerie, soins dédiés aux enfants et spécialités anniversaires et également des modelages pour les bébés.

Suivez-nous pour plus d'actualités sur Facebook et Instagram !

LE MADDY'S COOKING,

un restaurant atypique dans un cadre chaleureux et une cuisine faite maison

Envie d'un repas succulent français, africain ou international ? Vous êtes à la bonne adresse. Le restaurant Maddy's cooking vous séduira avec des plats fusion venus d'Europe et d'Afrique faits maison et préparés avec des produits saisonniers et frais chaque jour avec amour.

Vous trouverez également une sélection de plats à emporter et un choix de tapas en soirée.

Une adresse à tester de toute urgence !

INFOS ET PERMANENCES DES BOULANGERIES

Le fournil de Sandra, place des Portes, change de propriétaire et sera fermé un mois pour travaux, à compter du samedi 8 février.

Durant cette période, les autres boulangeries assureront les permanences d'ouverture les dimanches comme suit :

- **Boulangerie VERICEL-GUYOT** *Rue Max Fléchet : ouvert le dimanche 9 février 2020*
- **Fournil HERVE & SOPHIE** *Boulevard Etienne Péronnet : ouvert le dimanche 16 février 2020*
- **Boulangerie VERICEL-GUYOT** *Rue Max Fléchet : ouvert le dimanche 23 février 2020*
- **Boulangerie LE PETIT FANOU** *Rue St-Roch : ouvert le dimanche 1er mars 2020*

ADMR
la référence du service à la personne

FAITES-VOUS UNE IDÉE NEUVE DE L'ADMR !

L'ADMR de Chazelles-sur-Lyon vous propose les services suivants :

Une gamme famille : une famille, c'est formidable mais c'est du travail !

Il est parfois difficile de faire face à toutes les obligations de la vie notamment lorsqu'un événement familial surgit. Lors d'une grossesse, d'une naissance, d'une maladie, d'une hospitalisation, d'une séparation, d'un décès… notre service d'aide aux familles peut intervenir ponctuellement (sur 6 mois). Une prise en charge de la CAF, la MSA ou le Conseil Départemental est possible pour les familles ayant au moins un enfant de moins de 16 ans à charge.

Lors d'une reprise d'activité professionnelle des parents ou pour concilier vie familiale et professionnelle, une solution adaptée aux besoins peut être organisée.

Un bénévole peut vous aider à définir le service qui vous conviendra le mieux.

Une gamme autonomie : personnes âgées ou en situation handicap

Cette gamme de services permet aux personnes handicapées, âgées et / ou dépendantes d'être accompagnées au quotidien et de pouvoir rester chez elles. Pour bénéficier de nos services, vous pouvez solliciter une aide financière auprès de votre caisse de retraite, de votre mutuelle complémentaire santé ou du Conseil Départemental (Allocation Personnalisée d'Autonomie ou Prestation Compensatrice du Handicap).

Un bénévole peut vous aider à définir l'accompagnement qui vous conviendra le mieux : aide au quotidien (entretien du logement, courses, entretien du linge, préparation des repas, activités…).

Téléassistance : Nous proposons également le service de téléassistance FILIEN qui relie les bénéficiaires 24 heures sur 24, 7 jours sur 7 à des hôtesses téléphoniques. Ces personnes sont à l'écoute et peuvent contacter les personnes nécessaires selon l'urgence de la situation (famille, voisins, pompiers, SAMU, médecin…).

Qualité de vie (ménage / repassage) : Libérez-vous des tâches ménagères !

Pour les familles ou personnes seules autonomes, ne pouvant bénéficier d'une prise en charge, il existe le service « Qualité de Vie » qui propose deux activités : ménage et entretien du linge.

Pour ce service, il est possible de bénéficier d'une réduction d'impôts (voir réglementation en vigueur).

Parce qu'il y a du pain sur la planche, l'ADMR recrute : bénévoles et salariés !

N'hésitez pas à nous contacter.

ADMR de Chazelles-sur-Lyon
12 Rue Alexandre Seon
42140 CHAZELLES-SUR-LYON
04 77 54 97 57
Contact : agranger@fede42.admr.org

Permanences :
Mardi : 14h30 / 17h30
Jeudi : 9h / 11h
Vendredi : 9h / 12h

La **FNACA** sort son programme d'activité

(FÉDÉRATION NATIONALE DES ANCIENS COMBATTANTS EN ALGÉRIE, MAROC ET TUNISIE)

Un peu moins nombreux certes mais toujours aussi actifs, lors de notre assemblée générale du 4 octobre dernier à laquelle étaient présentes plus de cent personnes, nous avons fait le bilan de l'année écoulée qui s'est avéré positif concernant nos activités mais négatif concernant les décès.

Quatorze amis nous ont quittés en un an (dont une veuve) à savoir :

Paul Fayolle, Jacques Rollinger, Maurice Bayon, Pierre Bataillon, André Commarmond, Marcel Ducroix, Roger Cadex, Henri Montard, André Vial, Maurice Barcet, Joseph Néel, Louis Dumas,

Josette Fayolle, Henri Moréno.

C'est dur de voir partir ces amis que nous avons connus et avec lesquels nous avons partagé de bons moments, nous ne les oublierons jamais.

Mais la vie doit continuer, c'est pourquoi nous avons établi le programme de nos activités pour l'année 2020.

- dimanche 12 janvier - Journée des Rois à 12h à la salle Bras de fer
- samedi 14 mars - messe du souvenir à 18h30 à l'église de Chazelles-sur-Lyon
- dimanche 15 mars - repas à l'auberge de la Sauzée - RDV à 12h devant le local pour prendre le bus
- jeudi 19 mars, 58e anniversaire du cessez le feu en Algérie à 8h45 au mémorial à St Etienne et 18h place de l'hôtel de ville à Chazelles-sur-Lyon
- jeudi 14 mai, rencontre pétanque inter comités à Veauche salle Pelletier à 11h30
- Du 25 au 30 mai, sortie du comité dans le Lubéron et les gorges du Verdon

Pour toutes ces activités, nous comptons sur la présence de nos adhérents, veuves, épouses et sympathisants d'autant plus que cette année 2020 marquera les 50 ans de notre comité.

HANDICAPÉS DES MONTS DU LYONNAIS

Cette association rassemble les personnes en situation de handicap, les parents, les familles de trois secteurs, St-Symphorien sur Coise, St-Laurent-de-Chamousset, Chazelles-sur-Lyon et autres villages limitrophes.

Le rôle de l'AHML est d'être à l'écoute des familles et personnes touchées par le handicap, dans la mesure du possible, elle essaie de répondre aux attentes et apporte un soutien à ces personnes par des rencontres et des échanges destinés à créer des liens.

Chaque année, la commission loisirs propose un calendrier d'animations.

En 2019, début février a eu lieu un après-midi jeux à la salle des Ecuries à Pluvy, en mai un barbecue réunissait 78 personnes à Albigny (Montrottier), en juin 64 participants se rendaient à Laguiole pour un week-end de détente et la visite du grenier de Capou, en octobre une journée resto-bowling où 82 joueurs ont pu mesurer leur adresse, en novembre la fin des activités 2019 s'est soldée par un repas dansant à la salle du village de Meys. Ces activités sont ouvertes à toutes personnes en difficultés adhérentes ou non.

La journée d'amitié à Maringes en avril et la traditionnelle journée pétanque repas dansant du 1er samedi de septembre à Ste-Foy-l'Argentière sont autant de moments appréciés des familles, l'occasion de partager ses soucis, ses doutes face aux difficultés.

Pour la 2e année consécutive, 16 jeunes ont suivi une formation informatique adaptée animée par Mme Sandra Cernesse du centre multimédia. Ces cours se sont déroulés dans les locaux de l'ESAT de la Goutte d'Or à Meys, pour une meilleure organisation, les jeunes étaient aidés par des parents ou amis bénévoles.

L'association, par le biais de ses représentants au CVS (conseil à la vie sociale) de l'ESAT de la Goutte d'Or, suit avec intérêt les projets d'avenir de l'ESAT de Meys et notamment la réalisation d'un foyer de vie et d'hébergement sur le secteur.

Le président, Joseph Ressicaud, et son équipe de responsables remercient les municipalités, qui par l'attribution de subventions ou prêts de salles soutiennent les actions de l'association et l'aident à réaliser ses projets en faveur des personnes touchées par le handicap, en essayant d'améliorer leur cadre de vie.

Contact : J. Ressicaud 04 74 26 00 00 ou la secrétaire Yvette Coeur 04 78 44 43 07

Week-end à Laguiole

La triplette gagnante de la pétanque à Ste Foy

Les écoles peuvent compter sur les **DDEN**

Les Délégués Départementaux de l'Education Nationale (DDEN) ont tenu leur réunion de début d'année scolaire pour faire le planning des interventions dans les écoles publiques et privées de leur secteur, à savoir l'ancien canton de Chazelles-sur-Lyon, mais aussi Fontanès et Marcenod. Ces fonctionnaires, bénévoles de la République, nommés par le Directeur Académique des Services de l'Education Nationale, ex-inspecteur d'Académie, font une visite pour vérifier la sécurité et l'hygiène dans toutes les écoles et participent aux conseils d'écoles des écoles publiques. Ils ont un rôle de médiateurs et de conseils au cas où il y aurait quelques tensions entre les parents, les enseignants, les mairies, qui, tous, savent pouvoir compter sur les DDEN… quand il y a besoin d'arrondir certains angles !

Cela dure depuis la loi Gobblet, il y a 124 ans, pour que l'école joue pleinement son rôle qui est de faire des élèves les adultes de demain, réfléchis, droits dans leurs bottes et avec les savoirs qui sont indispensables pour réussir leur vie et transmettre à leurs enfants qui, à leur tour, profiteront de l'école, des enseignants, des mairies, des DDEN.

Le secteur DDEN de Chazelles-sur-Lyon peut compter sur son président, Roger Caire, sa trésorière, Annie Bonnier, sa secrétaire, Monique Imbert, mais aussi Ghislaine Bazin, Pascale et Nicolas Beyron, Christian Gauthier, René Girin, Annie Gubian, Georges Imbert, Claude Meylan. Tous apportent leur expérience, leur désir d'aider, leur disponibilité pour que tout se passe le mieux possible pour « nos chères têtes blondes » dans leur 2e famille, notre école »…disent-ils.

LE CLIN D'OEIL DES **FAMILLES RURALES** CHAZELLOISES

Familles rurales
Vivre mieux !

BOURSE AUX JOUETS

Nous tenons à remercier tous les bénévoles qui se sont montrés présents pour l'organisation de notre bourse aux jouets, qui fut un succès. Nous avons exposé cette année 1390 articles déposés par 132 personnes et 730 articles ont été achetés par 158 personnes.

NOS ACTIVITÉS

Quelques places sont encore à prendre dans nos activités à savoir :

- **Gym adultes :** Lundi de 18h30 à 19h30 et de 19h30 à 20h30 ainsi que le Jeudi de 9h15 à 10h15 - salle Pierre Denizot.
- **Pilates - Nouveauté :** Mardi de 10h05 à 11h05 - salle Pierre Denizot
- **Country - Nouveauté :** Mardi de 18h00 à 19h00 adultes et enfants de plus 10 ans - salle Yves Montand
- **Danse cardio tonique :** Jeudi de 18h25 à 19h25 adultes et enfants de 12 à 16 ans - salle Yves Montand
- **Stretching :** Mardi 9h00 à 10h00 - salle Pierre Denizot. Jeudi de 19h30 à 20h30 - salle Yves Montand. Toutes ces activités sont au tarif annuel de 85€ pour les adultes et 50€ pour les enfants.
- **Yoga et Méditation Nouveauté avec Agnès Gonon :** Mercredi 17h15 au prix de 180€ annuel. Egalement, des cours de relaxation sont disponibles à différents horaires la semaine, au tarif de 150€ annuel. Les cours ont lieu au 6 rue Emile Rivoire. Pour toutes infos, merci de contacter Agnès Gonon au 04 77 94 24 84 pour ces 2 activités.

- **Après-Midi autour du tricot :** Mardi de 13h30 à 16h30 au 6 rue Emile Rivoire, gratuit pour l'année

Pour connaître notre association et nos activités, rendez-vous sur :
http://www.famillesrurales.org/chazelles_sur_lyon/

CENTRE SOCIO-CULTUREL

Centre Socioculturel L'Equipage

Une nouvelle année démarre pour le Centre Socio-culturel qui accueille enfants et adultes pour de nombreuses activités.

Il est un véritable lieu ressource :

- modes de garde et activités en famille
- aide administrative et aide à la recherche d'emploi
- ateliers et cours (anglais, français, accompagnement à la scolarité, yoga, kinésiologie…)
- Eveil de l'enfant (formation des assistantes maternelles, temps de jeux et de découverte, spectacles…)
- Pôle seniors très dynamique (sorties culturelles, ateliers créatifs, repas partagés…).

N'hésitez pas à venir le découvrir,
au 16 rue de St Galmier
42140 Chazelles-sur-Lyon
Tél. 04 77 54 95 03

HOMMAGE À JOSEPH NÉEL

Joseph Néel nous a quittés cet été à l'âge de 87 ans. Il était une figure de Chazelles-sur-Lyon et en tant qu'ancien d'Algérie, il ne manquait jamais une cérémonie. Il était issu d'une grande famille bien connue à Chazelles-sur-Lyon et dans tout le canton. Après la guerre d'Algérie, il a épousé Jeannette Larue, le 11 août 1962 et ils auront deux enfants, Jean François et Véronique qui leur donneront deux petits-enfants, Jordan et Clarisse.

Ses enfants et petits-enfants seront un grand réconfort pour Joseph lorsque son épouse est décédée beaucoup trop tôt. Ses nombreux amis étaient aussi très près de lui et notamment tous les membres de Vie Libre dont il était une figure majeure, avec ses yeux bleus rieurs, après qu'il ait eu la force et la volonté d'arrêter de boire, après des années de galère. Il était présent à toutes les manifestations, et on pouvait compter sur lui et sa bonne humeur communicative. Il est et restera dans toutes les mémoires pendant longtemps.

Ses amis de Vie Libre Monts du Lyonnais

SOU DES ECOLES PUBLIQUES

Le loto annuel organisé le dernier dimanche de janvier a fait salle comble. La réussite de cette après-midi, c'est à votre participation que nous la devons, aux commerçants pour leur mise à disposition de lots, à tous nos sponsors pour leurs dons, à l'implication des élèves de l'école qui, certes motivés par la récompense du meilleur vendeur, ont fait exploser le nombre de tickets de tombola vendus cette année. L'engouement pour cette manifestation cette année encore est à la mesure de l'énergie déployée afin de vous permettre de passer un agréable moment ! RDV à la prochaine édition le dimanche 26 janvier 2020.

La première édition de la matinée saucisson chaud – patates a attiré pas moins de 200 personnes, ce qui est une belle réussite et réjouit l'équipe de parents d'élèves de l'association qui était à pied d'œuvre depuis 6h du matin. Nous vous attendons encore plus nombreux cette année le samedi 8 février 2020.

L'association a proposé cette année d'associer à la représentation des chorales des élèves du primaire et aux portes ouvertes de l'école maternelle Les Petits Chapeliers, l'organisation de la fête des enfants qui n'avait pas pu se faire l'an dernier. Malgré la pluie qui s'est invitée, l'après-midi récréatif - structures gonflables, atelier maquillage, parcours de santé, pêche à la ligne… - a beaucoup plu aux enfants petits comme grands, jusqu'aux papas qui n'ont pu résister à tirer dans le ballon !

Tous les projets de l'école Les petits chapeliers sont subventionnés par le sou.

Après 3 années déficitaires, la tendance s'est inversée et le bilan de l'association de l'année 2018-2019 présenté lors de l'assemblée générale est plus que positif.

Le montant total des aides financières reversées à l'école avoisine les 8 000 € et correspond à des participations, ou prises en charge totale des sorties des classes maternelles et primaires – seulement quelques euros restent à la charge des familles - le projet école et cinéma, le projet chorale, les ballotins et spectacle de noël, les galettes des rois. L'association a pu répondre cette année à l'ensemble des demandes du corps enseignant et l'association ne peut qu'encourager ces belles initiatives qui enchantent les enfants.

Les nombreuses actions menées cette année (Rue pour tous, vente de pizzas, marché de Noël avec vente de sapins et de sablés, carnaval, loto, saucisson chaud patates, chasse aux œufs, vente de plants, fête des enfants de l'école, fête de la musique) ont permis de belles recettes sans oublier les différentes aides financières dont a bénéficié l'association, c'est pratiquement 5 000 € de bénéfices réalisés cette année.

Les résultats très encourageants de cette année 2018-2019 sont sans compter sur la motivation des 23 membres de l'association mais bien plus encore sur vos participations petits et grands sous quelque forme que ce soit (présence, voire affluence lors de nos différentes manifestations, encouragements, subventions, sponsors, lots, travail fourni par les enfants de la maternelle pour confectionner les sablés vendus lors du marché de noël, etc).

Quelques changements pour cette nouvelle année 2019-2020 dans le bureau de l'association : Céline PAVET et Alexandrine DELORME en co-présidentes, Amélie LOUP et Eric THIVOLLE se répartiront sur les postes de trésorière et secrétaire.

Sandra CHARTIER, Joëlle VILLEMAGNE, Magali MANDRIN, Amélie DUTEL, Angélique VALLAS quittent l'association. Nous les remercions vivement pour leur investissement associatif et nous leur souhaitons une bonne continuation. Nous souhaitons la bienvenue aux nouveaux parents qui ont rejoint l'équipe du sou.

APEL RAOUL FOLLEREAU

L'APEL du groupe scolaire Raoul Follereau organise tout au long de l'année différentes manifestations dans le but de financer une partie des activités extrascolaires proposées : sorties de classes, spectacles, voyages à l'étranger et différentes sorties et activités.

Notre année 2019-2020 a débuté le 2 septembre pour la rentrée de la maternelle et du primaire, le 3 septembre pour la rentrée des 6èmes. Nous étions présents pour offrir café, thé et jus de fruits, mais aussi pour guider les nouvelles familles vers les classes et répondre à diverses questions.

Le samedi 21 septembre a eu lieu une matinée travaux dans la cour de la maternelle. Nous remercions l'aide bénévole des parents dans la réalisation de dessins au sol (parcours

vélo, marelles…), pose d'un tableau et trajets à la déchetterie. Les enfants sont ravis de cette nouvelle cour plus « récréative ».

Le vendredi 27 septembre, nous avons participé à la manifestation : « Rue aux enfants, Rue pour tous », en tenant un stand buvette avec boissons, gâteaux et bonbons.

Nous avons poursuivi le mardi 1er octobre par notre Assemblée Générale. Notre équipe APEL évolue cette année avec l'arrivée de 3 nouveaux membres et un membre sortant.

Le 19 octobre, un concours de belote a été organisé avec l'aide et le soutien du Crédit Agricole Loire-Haute-Loire de Chazelles-sur-Lyon. En effet, l'APEL Raoul Follereau avait participé au jeu des associations mis en place par le Crédit Agricole et après plusieurs étapes, avait remporté le premier prix. La salle Bras de Fer a donc vu s'affronter 50 doublettes, une tombola et d'heureux gagnants.

L'APEL remercie l'arrivée de nouveaux parents dans notre association pour innover nos idées et soutenir nos

actions. Un grand merci pour tous les bénévoles qui nous donnent de leur temps et avec qui nous partageons de bons moments !

N'hésitez pas à nous rejoindre si vous avez un tout petit peu de temps libre et surtout beaucoup de bonne humeur !

Pour plus d'informations, vous pouvez nous contacter par mail à apelraoulfollereau@gmail.com ou à Magali Grataloup au 06 87 40 95 87

***Petit rappel :** pour vos différents événements (fêtes de familles, anniversaires…), nous mettons en location des tables et des bancs*

Contactez Hervé Gigandon au 06 78 81 91 36

ASSOCIATION LOISIRS DES ENFANTS

Depuis 1983, l'Association Loisirs Enfants accueille, à Chazelles-sur-Lyon, vos enfants de 3 ans accomplis à 12 ans, les mercredis et périodes de vacances scolaires.

Notre structure poursuit plusieurs objectifs qui nous tiennent à cœur :

- Disposer d'une équipe compétente, jeune et dynamique, qui propose des activités répondant au rythme de vie et aux besoins de vos enfants,
- Mettre en place un lieu d'accueil adapté aux besoins des familles, à des horaires appropriés,
- Organiser des activités diversifiées, à la fois sportives, culturelles et artistiques,
- Proposer une tarification accessible au plus grand nombre.

Nous serons ouverts aux périodes de vacances scolaires suivantes :

- Vacances d'hiver du lundi 24 février au vendredi 6 mars 2020
- Vacances de printemps du 20 avril au jeudi 30 avril 2020
- Vacances d'été du lundi 6 juillet au vendredi 31 juillet et du lundi 24 août au vendredi 28 août 2020

Pour plus de renseignements sur les inscriptions et les tarifs, vous pourrez consulter notre site mis à jour à chaque période de vacances scolaires : http://centre-aere-chazelles.fr

La **MJC** de Chazelles-sur-Lyon a changé son mode de gouvernance

AU SEIN DE NOTRE CONSEIL D'ADMINISTRATION, NOUS AVONS TRAVAILLÉ À UNE RÉORGANISATION DE LA GOUVERNANCE DE NOTRE ASSOCIATION. POURQUOI ?

Sylvie GARCIA a souhaité laisser sa place de présidente qu'elle occupait depuis plus de 10 ans, un système de collégiale permet de partager les tâches et les responsabilités, c'est aussi un système plus horizontal, il permet une implication de tous et une meilleure reconnaissance du travail de tous les administrateurs.

Cette réorganisation en collégiale contribue à consolider le conseil d'administration, favoriser les engagements et le renouvellement de ses membres.

Le principe d'une collégiale est de fonctionner en pôle, nous avons décidé de mettre en place 5 pôles :

Ressources humaines, finances et gestion, animations, communication et relations extérieures.

Nous avons toujours un conseil d'administration qui valide tous les projets et toutes les décisions prises en réunion de pôle. Un bureau constitué de 8 administrateurs assure la gestion courante de la maison.

Sylvie GARCIA

Notre conseil d'administration a souhaité vivre un temps fort avec les jeunes qui fréquentent la MJC, c'est pourquoi nous avons mis en place un Conseil d'administration Spécial « Actions Jeunes ».

INVITATION à l'Assemblée générale de la MJC, le vendredi 7 février 2020 à 19h30.

A l'image de notre nouveau fonctionnement, nous vous préparons de belles surprises, n'hésitez pas ! Soyez curieux, personne ne vous obligera à vous engager, mais nous accueillons tous ceux qui en ont envie.

TÉMOIGNAGE :

Je suis venue à l'invitation de Titouan pour participer à ce CA spécial Action Jeunes, parce que je participe depuis 3 ans au club Manga. Cela m'a donné l'occasion de rencontrer des personnes, les administrateurs de la MJC, nous étions une trentaine au total, 14 jeunes et 12 administrateurs et tous les salariés de la MJC.

J'ai pu débattre, c'est intéressant de savoir comment pensent les autres.

Ce conseil d'administration était animé par Cécile et Guillaume, animateurs de l'association départementale des MJC, ils ont su nous mettre à l'aise en utilisant des méthodes d'animation très innovantes et ils nous encourageaient à parler.

J'ai donc pu m'exprimer et dire que j'aimerais que l'on crée un groupe de paroles pour parler de sexualité entre ados, mais pas tout seul ! Nous avons besoin de l'aide d'une personne spécialisée dans ce domaine pour nous guider. Il ne nous reste plus qu'à trouver la personne adaptée et voir avec quelle tranche d'âge le groupe se formerait.

J'aimerais beaucoup que le groupe se crée vite et je suis prête à m'investir pour la réussite de cette action, ce groupe sera bien sûr ouvert à tous les jeunes qui le souhaitent.

D'autres idées ont aussi été proposées par d'autres jeunes : un atelier estime de soi, un atelier de fabrication de caisse à savon et un atelier pour construire une ruche.

Noémie

PÉTANQUE CHAZELLOISE

La saison 2019 s'est achevée pour notre club, et ce fut une année réussie. Nous avons compté 141 licenciés soit une trentaine de plus qu'en 2018.

Nous avons organisé plusieurs concours : 16 triplettes officielles au pétanquodrome, toujours très apprécié par la qualité des jeux, un doublette, un triplette, le challenge du bar des rendez-vous des sportifs, le challenge du bar l'Escale, un doublette mixte, et notre but d'honneur annuel qui se passe en journée avec un repas compris toujours aussi apprécié par les joueurs et remporté par Dylan Poulard.

Une année 2019 riche au pétanquodrome et dans la cour des tilleuls, de très beaux moments conviviaux autour de belles parties, des bénévoles toujours présents. Un grand merci à eux.

Mais aussi, nous avons tout ce qui passe en extérieur. Et cette année quelques titres ont été remportés :

- Championnat de la Loire doublette féminins : Chrystel Grange et Céline Beydon championne de la Loire.
- Championnat tête à tête féminin : Isabelle Pontonnier finaliste.
- Championnat triplette provençale : Baptiste Dumas, Damien Mure et Loic Rivollier champions de la Loire. Et Hervé Palmier, Cédric Gimenez et Julien Brogère, finaliste.
- Coupe régionale des clubs : belle performance de notre équipe féminine composée de : Isabelle Poulard, Céline Beydon, Chrystel Grange, Jennifer Col, Noémie Carle, et Valérie Laccasagne qui pour leur première année de régional se sont maintenues même plus que ça, puisqu'elles ont terminé deuxième de leur groupe.
- Championnat départemental des clubs : belle performance également de notre équipe 1 masculine composée de : Cédric Gimenez (capitaine), Hervé Carillo, Hervé Palmier, Damien Mure, Gilbert Col, Thibaut Goutorbe, Julien Brogère, Xavier Lacassagne et Fabrice Constant qui sont sacrés champions de la Loire, ce qui leur ouvre la porte pour le championnat régional des clubs.
- Championnat de la Loire tête à tête jeune : Julian Jacquet, minime, champion de la Loire.

- Championnat de la Loire Triplettes jeune : Aline, Timéo et Lucas (catégorie benjamin), se sont qualifiés pour les ligues Auvergne Rhône Alpes et Julian, Benoit et Mathéo (catégorie minime), se sont également qualifiés pour les ligues.

Et surtout, l'exploit est revenu à l'équipe minime de Julian, Benoit et Mathéo qui s'inclinent 13 à 10 en demi-finale des championnats de France portant au plus haut les couleurs de la Loire et de Chazelles-sur-Lyon.

Bravo à tous les champions et championnes, et rendez-vous pour la saison 2020.

Le SKI CLUB tout schuss !

SAISON 2019 MERCREDIS DE NEIGE

Cette année encore, ce sont 73 enfants qui sont partis pour Chalmazel durant 10 mercredis afin d'apprendre à skier ou améliorer leurs performances.

Ils étaient encadrés par une vingtaine d'accompagnants et 3 moniteurs ESF plus les moniteurs MF1 et MF2 du CLUB.

A la fin de saison, les enfants ont passé leurs tests de capacité avec L'ESF et de bons résultats ont été obtenus : 17 flocons, 7 1ère étoiles, 15 2ème étoiles, 4 3ème étoiles et 3 étoiles de bronze.

La remise des récompenses a été l'occasion d'une soirée familiale à laquelle 200 personnes ont participé à la salle Bras-de-fer.

SKI CLUB, LOCAL, PRÉSIDENCE

Cette année, Jean-Claude LHOPITAL a pris sa retraite de président et a cédé sa place à Lionel VIVIER. L'équipe du ski club remercie Jean-Claude pour toutes ces années passées à la tête de l'association.

Après une inauguration réussie, où 80 personnes étaient conviées, le nouveau local du ski club se trouve désormais place Massenet derrière la crèche.

COMPÉTITION

Cette année a encore été fructueuse pour nos petits compétiteurs avec 2 vice-champions de France citadins : Margaux Delgorge-Henebelle et Arthur Vivier (slalom/descente). Les 9 coureurs inscrits se sont entraînés toute l'année lors de week-ends à Chalmazel et stages dans les Alpes et au SnowHall d'Amnéville. Durant la période estivale, les skieurs de tous les clubs de la Loire se retrouvent à Chazelles-sur-Lyon sur le stade stabilisé et la nouvelle aire d'activités afin de réaliser la préparation physique et la pratique de slalom en roller.

CLUB DE HANDBALL

Le club de Chazelles Handball 96 regroupe 175 licenciés dans 7 catégories.

- 1 équipe baby hand
- 4 équipes moins de 9 ans mixtes
- 2 équipes moins de 11 ans (1 fille, 1 garçon)
- 1 équipe moins de 13 ans garçons
- 2 équipes moins de 15 ans (1 fille, 1 garçon)
- 2 équipes seniors (1 fille, 1 garçon)
- 1 équipe loisir mixte

13 équipes sont ainsi encadrées et formées par des bénévoles anciens joueurs, parents mais aussi des jeunes qui prennent de nouvelles responsabilités. Pauline Escot, Marie Louvet et Lila ont passé le relais à Zoé Chartier et Elise Colly qui se sont engagées cette saison auprès des 25 joueurs moins de 9 ans.

Nous leur avons demandé ce qui les avait motivés pour aider les entraîneurs Sébastien Brossat et Stéphane Laurent.

Pour Zoé : « C'est l'envie de transmettre ma passion aux enfants pour le handball. Lors de l'Assemblée Générale, les entraîneurs avaient demandé un coup de main, et je trouve que s'investir dans un sport collectif, c'est aussi participer et aider les autres. Les objectifs que je me suis fixés pour la saison sont : leur apprendre les valeurs de ce sport, les voir arriver et repartir avec le sourire, leur faire prendre confiance en eux. L'entente avec les coachs est super, on peut proposer nos idées et les mettre en place. »

Pour Elise : « C'est Sandra qui m'entraîne et qui m'a orientée vers ce groupe. Jouant avec Zoé en moins de 15 ans filles, je me suis laissée tenter par l'aventure. Les enfants nous écoutent bien, je suis ravie de venir aider les vendredis soirs, et dès que je le peux je viens aussi coacher lors des tournois à l'extérieur ou à Chazelles-sur-Lyon. Les voir évoluer lors d'un match est encore plus gratifiant. »

Baptiste Claudel épaule également Nathalie Laurent lors des entraînements des moins de 11 ans, tout spécialement les garçons et les gardiens.

Pour Baptiste : « J'aime bien le hand et donner des conseils aux autres. Je me suis fixé comme objectif de tirer l'équipe le plus haut possible. Il y a une très bonne entente avec l'équipe et la coach. »

Tout le club remercie très sincèrement tous ces jeunes qui ont su prendre la mesure d'un nécessaire bénévolat dans une structure comme la nôtre. De

plus, nos entraîneurs sont un exemple associatif et aussi sportif pour ceux dont ils ont la charge.

Chazelles Handball 96 organise plusieurs manifestations pour tisser du lien entre les sportifs et leurs familles mises également à contribution pour la convivialité des matchs et les déplacements : la soirée annuelle du 30 novembre 2019, la vente de brioches, l'opération « kinder », le tournoi intergénérationnel permettant aux parents de jouer avec leurs enfants.

Vous pouvez assister aux matchs et venir encourager toutes nos équipes au gymnase Frison Roche et suivre les infos du club par le biais de notre page facebook.

https://www.facebook.com/Chazelles-handball-96-178178838890681/

A très vite au bord des terrains !

Sportivement !

CHAZELLES HANDBALL 96

FAUT QU'ÇA SCÈNE

L'association chazelloise « Faut Qu'Ça Scène « souffle bientôt ses 20 bougies ! Créée en 2000, nous sommes très heureux de regrouper sous le même nom une troupe de théâtre, un groupe de chant ainsi qu'un groupe de musique irlandaise ! Notre objectif est d'apporter du divertissement et du rire aux personnes qui oseraient franchir le pas pour observer les facétieux trublions que nous sommes… mais rassurez-vous, vous ne courez aucun risque !

Nous proposons chaque printemps un spectacle de théâtre souvent mêlé de chants. Le dernier qui a eu lieu en mai 2019 est une revisite moderne du « Songe d'une nuit d'été » de Shakespeare, joué à la ferme Besson à Saint-Galmier qui s'est transformée en magnifique scène de théâtre pour l'occasion ! De nombreux concerts sont également organisés au cours de l'année, notamment une manifestation musicale et dansante le jour de la Saint-Patrick avec le groupe de musique irlandaise bien sûr !

Alors surtout n'hésitez plus et rejoignez l'esprit Faut Qu'Ça Scène !

PHIAAC

Pierre MATHIEU, fondateur et Président de l'Association nous a quittés le 24 novembre.

Il disait « Il y a la grande histoire mais il y a aussi notre histoire locale, notre patrimoine historique, industriel, social, culturel, agricole qu'il faut sauvegarder ».

En décembre 2014, il fonde l'association PHIAAC qu'il présente comme « une association qui veut raconter Chazelles-sur-Lyon et ses environs ».

Il lui consacre dès lors tout son temps et son énergie. C'est un homme passionné et curieux. Grâce à son enthousiasme, à ses capacités à convaincre, à son dynamisme et à son travail, l'association compte aujourd'hui 109 adhérents.

Répertorier et encourager les recherches sur notre patrimoine local, recueillir des témoignages pour en assurer une large diffusion, c'est l'ambition que Pierre MATHIEU a voulu donner à PHIAAC.

Il crée ainsi, pour l'association, un site Internet, une page Facebook, une revue trimestrielle. Il est à l'initiative du Festival Patrimoine et Musique ; PHIAAC participe à de nombreux événements locaux.

Il travaille avec succès au rapprochement avec d'autres associations patrimoniales.

Maintenant, l'équipe doit s'organiser pour que PHIAAC vive et grandisse dans l'esprit que Pierre MATHIEU a su lui insuffler. Le Conseil d'Administration, élu à la prochaine assemblée générale du samedi 8 février, choisira son nouveau président.

Cette année 2020, l'association va se mobiliser pour mener à terme la rédaction de deux ouvrages : un premier regroupant témoignages et photos des anciens du Plagnal et un second relatif aux Poilus dont les noms figurent sur les monuments aux Morts de Chazelles-sur-Lyon.

Les recherches concernent près de 300 soldats. Un appel est renouvelé aux personnes qui pourraient fournir des éléments permettant de connaître leur vie avant et pendant la guerre.

Aussi, des recherches sont en cours pour retrouver les Farlots morts à la guerre de Crimée (1854-1856) et ceux présents sur le navire Le Siroco torpillé le 31 mai 1940.

PHIAAC manque d'informations relatives aux 3 chazellois morts lors de ce torpillage : Pierre Colomb né le 19 janvier 1912, Maurice Blanchard né le 8 mars 1911 et Claudius Gabriel Vernay né le 25 février 1903 ; PHIAAC lance donc un appel aux familles.

Vous pouvez contacter Marc Valla par téléphone au 06 68 80 87 23 ou l'association par mail à l'adresse : phiaac42140@gmail.com ou encore vous rendre à la permanence chaque 1er vendredi du mois (sauf jour férié), de 9h à 12h, au local PHIAAC, 1er étage de la Maison des Tilleuls.

LES FOLIES D'AGNÈS

Pendant que nous attendions le nouvel espace culturel Marcel Pagnol, la Compagnie Les Folies d'Agnès a été fière de vous présenter en avril une comédie romantique : Les dés sont jetés, salle de La Foule au Musée du Chapeau. De nombreux spectateurs ont apprécié la sensibilité du jeu des comédiens de tout âge : enfants, grands adolescents et adultes.

Est venue ensuite la collaboration avec le KFT de St-Galmier. Nous avons joué : ça va flinguer, une pièce totalement déjantée qui a enthousiasmé le public de Chazelles-sur-Lyon et Feurs.

Enfin, à l'occasion de l'inauguration de l'espace culturel, nous avons eu l'honneur de vous présenter le dimanche 24 novembre : « 4 moments à savourer ! ». Une succession de petits moments de vie et de rire !

Quels que soient votre âge, vos envies : prendre confiance en vous, jouer de la musique, danser, rire ensemble, donner ou ressentir des émotions, vous êtes les bienvenus !

Intégrez la troupe !

Maintenant si vous voulez connaître la vie de La Compagnie :

Contactez-nous soit par le biais de notre site : lesfoliesdagnes.fr, soit en faisant le 06 77 29 72 12 ou encore facebook Compagnie Les Folies d'Agnès

Tout est possible, alors rejoignez-nous !

La chorale adultes **CHANT'EN CŒUR**

Notre chorale compte maintenant 49 choristes. Des nouveaux sont arrivés (dont 2 hommes !).

Le samedi 22 juin, nous avons participé à la 2e soirée de la fête de la musique au « jardin public ».

Le podium, préparé par la municipalité, était bien rempli et le public bien présent !

Le samedi 19 octobre, nous avons participé au 3e Festival PHIAAC à la Chapellerie à Chazelles-sur-Lyon.

Nous avons adapté notre répertoire au thème du festival : l'agriculture au cours du XXe siècle. L'ambiance y était chaleureuse et conviviale !

Le jeudi 7 novembre, nous avons chanté à l'hôpital de Chazelles-sur-Lyon pour les résidents. Ils étaient nombreux : environ 60, sans compter les accompagnants !

Certains résidents connaissaient tout notre répertoire ! et l'équipe d'animation

de l'hôpital s'est chargée de mettre une bonne ambiance durant toute cette après-midi musicale !

Il est vrai que, récemment, nous nous sommes organisés pour chanter, bénévolement, pour les personnes âgées ou malades, dans les hôpitaux et maisons de retraite.

De plus, cette année, à la demande du groupe chargé de la crèche de l'église de Chazelles-sur-Lyon, nous allons enregistrer 2 chants de Noël.

Ces chants seront diffusés par la « boîte à musique » installée devant la crèche.

Contacts :
Virginie MAJOREL (chef de chœur)
vox-majorel@orange.fr - 06 63 09 33 63
Bernard CLEMENÇON (choriste, membre du bureau) bernard.clemencon@dbmail.com
06 24 29 05 99

COMITÉ DE JUMELAGE, rétrospective 2019

CE FUT UNE BELLE ANNÉE !

Notre thé dansant, même s'il n'a pas le succès attendu, permet aux habitués de se retrouver pour un après-midi musical durant lequel nous abordons l'année avec douceur. Cette animation ne sera pas reconduite en 2020.

L'événement phare, la rencontre annuelle avec tous nos amis pour l'Ascension. Ce fût un bon cru cette année à Chazelles-sur-Lyon.

D'Untergruppenbach, de Jerago con Orago, en bus, en voiture, en moto, 120 personnes étaient attendues. Nous les avons accueillies pendant tout un week-end festif, sportif et culturel. Ces échanges annuels permettent le bien vivre ensemble, la connaissance d'autres cultures et le rapprochement entre toutes les personnes des trois pays jumelés. La langue n'est pas une barrière. Chacun s'exprime avec le cœur, les mains ou les paroles et il n'y a pas de conflits. Nous remercions les élus et l'ensemble de nos amis jumelés d'avoir fait le déplacement.

L'équipe du jumelage de Chazelles-sur-Lyon est motivée, renouvelée et doit pérenniser ces rencontres importantes. Les échanges scolaires qui ont lieu maintenant depuis 3 ans permettront aussi de prévoir l'avenir et le renouvellement. Nous le souhaitons vivement.

Ensuite, les rencontres des membres du jumelage lors de pique-nique partagé, la mise en place d'événements comme le forum des associations créent un lien pour que la continuité du jumelage reste forte.

Pour 2020, la nouvelle équipe du comité de jumelage de Chazelles-sur-Lyon assurera la rencontre annuelle qui aura lieu en Italie pour l'Ascension du jeudi 21 au dimanche 24 mai 2020 et travaillera sur de nouveaux projets.

Le comité de jumelage souhaite à toutes et à tous une excellente année 2020 : amitiés, projets et bonheur pour tous.

LIANE, agit pour l'environnement

SUCCÈS DU FESTICONTE

En ouverture de la fête du livre, le Festiconte s'est déroulé le samedi 9 novembre à l'auditorium de la Chapellerie avec pour thème les fleurs sauvages, ces espèces qui disparaissent de nos campagnes. Marguerites, campanules, centaurées ont beaucoup diminué sur nos territoires, effet lié à la destruction des milieux, à l'utilisation des pesticides… Autour de ce sujet, 8 conteurs et une classe d'élèves ont développé leur conte, chacun avec leur sensibilité. Les histoires des renoncules boutons d'or, bleuets, coquelicots ont charmé l'assistance nombreuse. En effet, au fil de l'après-midi plus de 120 personnes se sont succédé pour écouter les contes. Pendant les entractes, jeunes et moins jeunes se sont détendus avec les jeux de la ludothèque des Monts du Lyonnais. Un jury s'est retrouvé ensuite pour sélectionner le conte qui les avait le plus charmé. C'est Mireille de l'association « Plaine de contes » qui a reçu le premier prix. La classe s'est vu remettre un prix spécial du jury. En effet, nous avons pu assister à une magnifique présentation d'un conte que les enfants avaient écrit autour des fleurs et se référant aux initiales de leurs prénoms. Merci à eux et à leur enseignante. Tous les conteurs sont repartis avec des prix donnés par les partenaires. Le nombreux public a beaucoup apprécié cette après-midi. Le soir, devant une salle moins remplie mais toute aussi assidue et captivée, Bruno LEMALLIER, botaniste de France Nature Environnement, nous a promené dans le monde des fleurs.

Nous vous donnons rendez-vous en 2020, l'année des trente ans de LIANE, pour un nouveau Festiconte dont le thème sera choisi suite à un sondage auprès des adhérents, partenaires et amis de LIANE.

■ Le 24 septembre a eu lieu un spectacle liant poésie et biodiversité « Diapoésie », avec Anne et Jean Marie GOBERT qui a charmé le public ouvrant lui aussi la porte à la beauté de dame nature.

■ Le 5 octobre, Agnès GONON a rassemblé plus de 70 personnes pour une conférence concernant la cohérence cardiaque.

D'AUTRES ACTIONS AVEC D'AUTRES ACTEURS, AVEC LE COLLECTIF « PAS À PAS »

Dans le cadre de la semaine des déchets, nous avons accompagné le Centre Socio Culturel l'Equipage avec un groupe d'enfants et un groupe d'adultes à la visite du centre de tri de Firminy. Il nous semble nécessaire de sensibiliser pour ne pas crouler sous les déchets. Cette visite très intéressante a permis de sensibiliser petits et grands qui ont appris entre autres comment trier.

ACTIONS À VENIR

Pour continuer ses actions, LIANE a prévu début 2020 de mettre en place des ateliers dont certains existaient déjà. Sont déjà prévus : un atelier conte, un nichoir avec la MJC, un atelier jardinière et plants avec le Centre Socio culturel et un atelier sur les chants d'oiseaux. Pour en savoir plus veuillez contacter LIANE à *lianechaz@free.fr*.

LA FABRIK

La Fabrik agit dans le champ de la culture autour de 2 missions :

■ Accompagner les associations du territoire et valoriser leur travail à travers différents outils adaptés à leurs besoins (location de matériel technique pour la scène, agenda culturel collaboratif en ligne, formations de bénévoles, événements collectifs…) ;

■ Programmer des événements rassembleurs autour du spectacle vivant, de la création à la diffusion.

Créée en janvier 2016, la Fabrik a continué sa route en 2019 avec de nouveaux projets à l'échelle des Monts du Lyonnais grâce au travail complémentaire entre ses bénévoles et ses salariés.

En 2020, l'association prévoit une programmation atypique que vous pourrez découvrir dans l'agenda *www.lekalepin.fr* et sur Facebook La Fabrik

Vous pouvez également trouver toutes les informations nécessaires sur www.lafabrik-moly.fr

MARBRERIE Laveille-Quet
MONTBRISON

Réalisation de tous travaux funéraires. Grand choix de fleurs artificielles

24 Chemin de Chézieux - Zone Artisanale de Chézieux
42600 MONTBRISON - 04-77-58-28-48
Nouveau site internet : www.marbrerie-laveillequet.fr

INTERMARCHÉ
Les Mousquetaires

Le Mousquetaire de Chazelles-sur-Lyon

Tél. 04 77 20 62 00

Horaires : *Du lundi au samedi de 8 h 30 à 19 h 30*

NOROMA Distribution
Carrelage • Sanitaire

LES DERNIÈRES TENDANCES DU CARRELAGE ADAPTÉES À TOUS LES BUDGETS

GRAND SHOW ROOM !
Conseils personnalisés !

Besoin d'un professionnel pour la pose de votre carrelage ?
Nous pouvons vous mettre en relation !

FABRICANT
- Douche à l'italienne
- Cabine de douche
- Hammam
- Plan de vasque

Ouvert du lundi au vendredi de 8h à 12h et de 14h à 18h - Samedi de 8h30 à 12h30
ZA de Montfuron - 42140 Chazelles-sur-Lyon / 04 77 54 23 51
noroma@wanadoo.fr / www.noromacarrelage.fr

MARTIN
AMBULANCES
TAXI - VSL

VSL - Ambulances
Service d'Urgence
avec personnels diplômés

TAXI
Aéroport, gare, restaurant, discothèque...
Transport jusqu'à 8 personnes
Véhicule transport à mobilité réduite

24, rue Alexandre Séon
42140 CHAZELLES-S-LYON

32, rue Didier Guetton
42330 Saint-Galmier

Tél. 04 77 94 23 14

1ER SEMESTRE 2020

JANVIER

ATELIER CUISINE
Mardi 7 janvier de 9h30 à 14h
Possibilité de prendre que le repas
Inscription au 04 77 54 95 03
Organisé par le centre socio culturel l'Equipage

WINTER JAM - WORK SHOP BREAKDANCE HIP HOP
Samedi 11 janvier de 18h à 21h30
Salle Bras de Fer
Démonstration : Battle et Show.
Organisé par la MJC

CAFÉ MATIN PLAISIR
Lundi 13 janvier
Inscription au 04 77 54 95 03
Organisé par le centre socio culturel l'Equipage

SOIRÉE PARENTALITÉ : « ÉDUCATION VRAIMENT POSITIVE »
Mardi 14 janvier à 19h
Inscription au 04 77 54 95 03
Organisé par le centre socio culturel l'Equipage

SORTIE CULTURELLE À VERRIÈRES EN FOREZ, ABIESSENCE ET RESTAURANT PÉDAGOGIQUE
Vendredi 24 janvier
Inscription au 04 77 54 95 03
Organisé par le centre socio culturel l'Equipage

LOTO ET TOMBOLA
Dimanche 26 janvier à 14h
Gymnase Pierre Denizot
Infos au 06 17 96 51 31 ou 06 03 50 46 12
Organisé par le sou des écoles « Les Petits Chapeliers »

ATELIER « SAVOIR-FAIRE » PUBLIC ADULTE
Lundi 27 janvier
Inscription au 04 77 54 95 03
Organisé par le centre socio culturel l'Equipage

FÉVRIER

GRAND LOTO
Dimanche 2 février à 14h
Gymnase Pierre Denizot
Organisé par l'APEL Raoul Follereau

CAFÉ MATIN PLAISIR
Lundi 3 février de 9h à 12h
Inscription au 04 77 54 95 03
Organisé par le centre socio culturel l'Equipage

ATELIER CUISINE
Mardi 4 février de 9h30 à 14h
Possibilité de prendre que le repas
Inscription au 04 77 54 95 03
Organisé par le centre socio culturel l'Equipage

MATINÉE SAUCISSON CHAUD PATATES
Samedi 8 février dès 7h30
Salle Bras de Fer
A déguster sur place ou à emporter. Avis aux gourmets.
Réservation conseillée : Tél. 06 20 92 12 93.
Organisé par le sou des écoles Les Petits Chapeliers

ASSEMBLÉE GÉNÉRALE ADHÉRENTS PHIAAC
Samedi 8 février de 9h à 10h30
Maison de Tilleuls, salle du RDC
Conférence ouverte à tout public, sur le thème « Des chazellois morts à la guerre de Crimée ».
Organisé par la PHIAAC

CHORALE CHANT'EN COEUR
Dimanche 9 février à 16h
à l'Eglise avec l'harmonie de St Galmier

ATELIER « SAVOIR-FAIRE » PUBLIC ADULTE
Lundi 10 février de 9h à 12h
Inscription au 04 77 54 95 03
Organisé par le centre socio culturel l'Equipage

ATELIER CUISINE ENFANT À LA DÉCOUVERTE DES SPÉCIALITÉS DU PAYS
Mardi 25 février de 13h30 à 17h
Inscription au 04 77 54 95 03
Organisé par le centre socio culturel l'Equipage

SOIRÉE À LA DÉCOUVERTE D'UN PAYS + APÉRITIF DÎNATOIRE
Mardi 25 février de 18h30 à 20h30
Inscription au 04 77 54 95 03
Organisé par le centre socio culturel l'Equipage

VISITE FAMILLE - EXPÉDITION CONTÉE ATELIER MUSÉE DU CHAPEAU
Mercredi 26 février de 15h30 à 17h
Enfants de 5 à 10 ans et leur famille
Informations au 04 77 94 23 29
Organisé par Atelier musée du Chapeau

ATELIER FEUTRE
Vendredi 28 février de 10h30 à 12h
A partir de 6 ans
Informations au 04 77 94 23 29
Organisé par Atelier musée du Chapeau

MARS

VISITE FAMILLE - EXPÉDITION CONTÉE ATELIER MUSÉE DU CHAPEAU
Mercredi 4 mars de 15h30 à 17h
Enfants de 5 à 10 ans et leur famille
Informations au 04 77 94 23 29
Organisé par Atelier musée du Chapeau

ATELIER FEUTRE
Vendredi 6 mars de 10h30 à 12h
A partir de 6 ans
Informations au 04 77 94 23 29
Organisé par Atelier musée du Chapeau

CONCOURS DE BELOTE DE L'HÔPITAL

Samedi 7 mars à partir de 13h30

Salle bras de fer

Organisé par l'association d'animation

SONGE D'UNE NUIT D'ÉTÉ

7 mars à 20h30 et 8 mars à 15h00

Salle Marcel Pagnol.

Organisé par Faut qu'ça scène

CAFÉ MATIN PLAISIR

Lundi 9 mars de 9h à 12h

Inscription au 04 77 54 95 03

Organisé par le centre socio culturel l'Equipage

20 ANS FAUT QU'ÇA SCÈNE

Songe d'une nuit d'été

Samedi 14 mars à 16h00

Salle Marcel Pagnol

Ensuite, défilé dans les rues de Chazelles-sur-Lyon jusqu'à la salle Bras de Fer avec repas servi et musique irlandaise

CONCOURS DE PÉTANQUE

16 triplettes officiel

Samedi 14 mars

Pétanquodrome

Organisé par le club de pétanque Chazellois

58e ANNIVERSAIRE DU CESSEZ LE FEU EN ALGÉRIE

Jeudi 19 mars à 18h

Place de l'hôtel de ville

COMPÉTITION DE GYMNASTIQUE FÉMININE / 6-9 ANS

Samedi 28 mars de 13h à 18h

Gymnase Pierre Denizot

10 clubs du forez présents, plus de 250 gymnastes, entrée gratuite, restauration et buvette sur place.

Organisé par LES MYOSOTIS

PÉTANQUE, CHAMPIONNATS DE LA LOIRE

28 et 29 mars

Samedi : Triplette mixte

Dimanche : tête à tête jeune.

Organisé par le club de pétanque Chazellois

PIÈCE DE THÉATRE

28 mars à 20h30 et 29 mars à 15h00

Salle Marcel Pagnol

Organisé par Les Folies d'Agnès

AVRIL

CONCOURS DE BELOTE

Samedi 4 avril

Salle Bras de Fer

Organisé par Familles rurales

PIÈCE DE THÉATRE

4 avril à 20h30 et 5 avril à 15h00

Salle Marcel Pagnol

Organisé par Les Folies d'Agnès

CHASSE AUX ŒUFS

Dimanche 5 avril de 10h à 12h

Dans la cour de l'école primaire du groupe scolaire Les Petits chapeliers. Tous les participants seront récompensés. Inscription conseillée

Tél. : 06-52-97-79-00 ou soudesecoleschazelles@gmail.com

Organisé par le sou des écoles Les Petits Chapeliers

VISITE FAMILLE - EXPÉDITION CONTÉE ATELIER MUSÉE DU CHAPEAU

Mercredi 22 et 29 avril de 15h30 à 17h

Enfants de 5 à 10 ans et leur famille

Informations au 04 77 94 23 29

Organisé par Atelier musée du Chapeau

ATELIER FEUTRE

Vendredi 24 avril de 10h30 à 12h

A partir de 6 ans

Informations au 04 77 94 23 29

Organisé par Atelier musée du Chapeau

MAI

RENCONTRES INTERNATIONALES DU CHAPEAU

9 et 10 mai

Musée du Chapeau

VOYAGE D'UNE SEMAINE (TOUT INCLUS) POUR PUBLIC RETRAITÉ

Du 25 au 31 mai

Inscription au 04 77 54 95 03

Organisé par le centre socio culturel l'Equipage

JUIN

FESTIVAL CHAZEL'EN SCÈNE

Samedi 6 juin

Salle Marcel Pagnol

Organisé par la MJC

FÊTE DE L'AMITIÉ

Samedi 6 juin

Cour du collège Raoul Follereau

Jeux pour petits et grands

Organisé par l'APEL Raoul Follereau

71e GRAND PRIX BOULISTE

13 et 14 juin

Place de la Poterne et terrain stabilisé

FÊTE DE LA MUSIQUE

Dimanche 21 juin

Jardin public

Organisé par la MJC

COMICE DES QUATRE CANTONS (61e ÉDITION)

Samedi 27 et dimanche 28 juin

Chazelles-sur-Lyon

Tribune

Droit d'expression des élus de la minorité

Information sur les indemnités des élus locaux

Alors que se profilent à l'horizon les prochaines élections municipales, plusieurs Chazellois ou Chazelloises nous interrogent sur le montant des indemnités qui sont versées aux différents élus locaux. C'est donc l'occasion de faire un point sur ce sujet qui ne doit rien avoir de tabou :

- Un conseiller régional pour Auvergne Rhône Alpes perçoit environ 2723 € mensuels bruts.
- Un conseiller départemental de la Loire perçoit environ 2509 € mensuels bruts.
- Le président de la communauté de communes de Forez Est perçoit environ 2839 € mensuels bruts.
- Un vice-président de cette même communauté de communes perçoit environ 1135 € mensuels bruts.
- Le maire d'une commune comme Chazelles sur Lyon perçoit environ 2098 € mensuels bruts.
- Un adjoint au maire de cette même commune perçoit environ 830 € mensuels bruts.
- Un conseiller délégué de cette même commune perçoit environ 228 € mensuels bruts.

Depuis le 1er janvier 2013, les indemnités cumulées d'un élu, qui dépassent 1500 €

mensuels bruts, sont assujetties aux mêmes charges sociales qu'un salaire, soit environ 20 % de charges sociales qui sont déduites des indemnités brutes. En contrepartie elles donnent droit aux mêmes avantages en matière de remboursements de frais de santé et de droits à retraite.

Brèves :

ENERGIES RENOUVELABLES

Certaines communes font de gros efforts sur leurs bâtiments communaux en matière de rénovation énergétique, afin d'équiper les toitures en panneaux solaires, (photovoltaïques ou thermiques), ce qui se révèle être très efficace pour réduire leur consommation énergétique.

Nous regrettons que Chazelles soit en retard dans ce domaine. Nous notons par exemple qu'aucune étude dans ce sens n'ait été réalisée pour le nouveau bâtiment des services techniques.

CONSEILS EN MATIÈRE DE RÉNOVATION ÉNERGÉTIQUE

Sur notre commune, les lotissements se développent, des terrains agricoles disparaissent, alors qu'en centre-ville, des logements restent inoccupés. Certains de ces logements, vétustes, mal isolés, pourraient être rénovés pour les rendre plus agréables à vivre.

Si l'on veut garder un centre-ville vivant, attractif, avec des services et des commerces de proximité, nous avons tous intérêt à encourager ces rénovations.

Les propriétaires, occupants ou bailleurs, peuvent bénéficier de conseils gratuits et d'aides financières en matière de rénovation énergétique ou autre.

Des renseignements sont disponibles auprès de divers organismes :

- **L'Agence pour l'amélioration de l'habitat (ANAH)**, à Saint Etienne Contact : 04 77 42 81 82
- **Rénov'actions42**, organisme public, créé par les collectivités locales de la Loire, accompagne aussi gratuitement les propriétaires qui veulent améliorer la performance énergétique de leur logement, que ce soit pour eux ou pour un locataire.

Les conseillers de Rénov'actions42 reçoivent sur RDV à Saint Etienne, Roanne ou Montbrison. Contact : 04 77 41 41 25

Que cette nouvelle année voie s'accomplir vos rêves et réussir vos projets. Meilleurs voeux pour 2020 !

Annie BONNIER, Hélène BROUILLAT, Aline CIZERON, Anne Marie JACQUEMIN, Danielle VIRICEL, Jean-Paul BLANCHARD, Gérard HAEGY

Infos pratiques

Permanences des élus

Mairie ouverte : Lundi 8h30 à 12h30, du mardi au vendredi de 8h30 à 12h30 et de 13h30 à 17h et le samedi de 9h à 12h

Lundi de 9h à 11h
M. Michel NEEL
Adjoint aux finances
M. Georges VINCENT
Président du Syndicat Intercommunal des Eaux et Assainissement Chazelles - Viricelles

Mardi de 9h à 11h
Mme Annie CHAPUIS
Adjointe aux affaires scolaires, logement
M. le Maire Pierre VÉRICEL

Mercredi de 9h à 11h
Mme Jeanine RONGÈRE
Adjointe aux ressources humaines

Jeudi de 9h à 11h
M. Hervé LASSABLIÈRE
Adjoint à la gestion des bâtiments, cimetière et relations avec les associations

Jeudi de 9h30 à 12h
Mme Roberte HOSPITAL
Adjointe à l'urbanisme

Vendredi de 9h à 11h30
M. René GRANGE
Conseiller délégué aux voiries rurales, agriculture, marchés
et M. le Maire Pierre VÉRICEL
(sauf le 4e vendredi de chaque mois)

Vendredi de 9h à 11h30
M. Ennemond THIVILIER
1er adjoint

Mercredi de 11h à 12h sur RDV uniquement
Mme Florence DELORME-PAILLEUX
Adjointe aux affaires sociales, CCAS

Samedi de 9h à 12h
M. Ludovic PADUANO
Adjoint à la communication, animations, culture, sport OMS

A NOTER :
Les élections municipales auront lieu les dimanches 15 et 22 mars 2020.
Si ce n'est déjà fait, vous avez jusqu'au 7 février pour vous inscrire sur les listes électorales.

LES ÉCOLES

MATERNELLES

→ **Les Petits Chapeliers**
Bd Etienne Peronnet
04 77 54 26 67

→ **Privée Raoul Follereau**
7 Bd de la Résistance
04 77 54 38 86

ÉLÉMENTAIRES

→ **Les Petits Chapeliers**
6 Rue Emile Rivoire
04 77 54 92 97

→ **Privée Raoul Follereau**
21 Rue de st Galmier
04 77 54 41 96

COLLÈGES

→ **Public Jacques Brel**
Rue Joseph Gillet
04 77 54 22 75

→ **Privé Raoul Follereau**
21 Rue de St Galmier
04 77 54 20 19

LYCEES

→ **Public - Lycée des Horizons**
Avenue du Plasson
04 77 40 51 00

→ **Privé - Lycée des Monts du Lyonnais**
9 Rue de Montbrison
04 77 52 74 52

FOREZ_EST
communauté de communes

Le siège de la CCFE est :

13, avenue Jean-Jaurès
42110 FEURS
Tel : **04 77 28 29 30**
Fax : **04 77 28 29 40**

Heures d'ouverture au public :
du lundi au vendredi de 9h à 12h et de 14h à 17h

MAISON FRANCE SERVICES

3 rue Massenet
42140 Chazelles-sur-Lyon
Tél. **04 77 94 55 70**
E-mail : *mfs.chazelles@forez-est.fr*

MULTI-ACCUEIL « CHAPI CHAPEAU »

Rue Massenet
42140 Chazelles-sur-Lyon
Tel. **04 77 54 28 34**
Courriel : *chapichapeau@forez-est.fr*

Heures d'ouverture : du lundi au vendredi de 7h à 18h30

DÉCHÈTERIE

Fond Rivaud - 42140 Chazelles-sur-Lyon - Tel. **04 77 54 35 40**

Heures d'ouverture hiver (du 1er octobre au 31 mars) :
le lundi de 14h à 17h, du mardi au samedi de 9h à 12h et de 14h à 17h

Heures d'ouverture été (du 1er avril au 30 septembre) :
le lundi de 14h à 18h30, du mardi au samedi de 9h à 12h et de 14h à 18h30

Fermé le dimanche et les jours fériés

Classes en 9

Photographie Aurélien PIEGAY - 0630636016 - http://photographieaurelienpiegay.fr